朝鮮日報
夕刊
二十九日(火)
本紙朝夕刊十二面
發行兼編輯人 方應謨
印刷人 金炯元
株式會社 朝鮮日報社
◆本社定期刊行物◆
少年朝鮮日報(日曜附錄)
朝光(每月一回發行)
女性(同上)
少年(同上)

新財政策確定까지 株式 商品 市場立會停止

議會承認얻기까지禁止키로

佛閣議에서重大決定

【巴里卄八日發同盟】佛國政府는 新藏相본네氏의 入閣으로 卄八日午後五時부터 首相官邸에서閣議를開催하고 쇼ー탕首相司會下에 新財政政策及 施政方針에 對하야 討議하였다

劈頭에 본네藏相은 라베크리佛國銀行總裁무ー루네大藏次官等財政專門家와 協議한 結果에 基하야 法貨安定 財政狀態改善을目的으로한 新財政方針을 詳細說明하였는데 同問題는 블룸前內閣의 死命을 制한것이만큼 各黨派閣僚로부터 議論이 百出하야 閣議를 一旦休憩하고 急進社會黨 社會黨 社會派社會主義同盟閣僚가 各其 別個로 協議를 遂하였다

다음에 閣議를再開하고 討議를續行한結果 全員一致로 본네藏相의 新方針을 承認하야 議會의 承認을 얻기까지 株式及商品兩市場의 立會를 禁止하기로 決定하고 午後五時散會하였다 政府는 右決定에 基하야 深更에 緊急令으로써 二十九日以降 兩市場의 立會를 禁止하였는데 二十九日午前에 다시 엘리제宮에서國務會議를 開催하고 新財政政策을 最後로 決定한後 新財政政策을 들고 午後의 議會에 初登場할터이다 (寫眞은 본네氏)

新財政方針內容

【巴里卄八日發同盟】쇼ー탕首相은 二十八日午後 閣議席上에서財政國難을 打開키爲하야 擧國一 의必要를 强調하고 블룸前內閣에比하야 더욱 納稅者負擔의過重에依할 政策을 示唆한바 社會黨出身閣僚는 最初反對를 表示하였스나 最後에 同意하게되였다한다 結局閣議는 본네藏相의提案에 基하야 政府에 『廣汎한權限』을 賦與하는 法案을 可決하였다 新財政方針內容으로解釋되는것은左와如하다

一、政府는財政狀態를 再建할目的으로서 左의措置에 關하야 緊急令을發布한다
一、法貨擁護에關한 一切의措置
一、佛國銀行의政府貸上金增加
一、赤字財政補塡策
一、租稅收入의增加

政府는 以上의方針을 二十九日午前國務會議에 附託하야 承認을얻은後 同日午後下院에 쇼ー탕首相의施政方針演說에뒤이여 提出할터인데 下院은二十九日徹夜하야同案을審議하고 三十日午後에는上院에廻附할 意氣를 가지고있다

支拂延期緊急令

佛政府에서繼續發布

【巴里廿九日發同盟】佛國政府는 二十八日深更 株式、商品兩市場의 立會禁止令에 뒤이여 官報로써 다시 次의 緊急令을 發布하였다

金及外國爲替建으로 商業手形 其他의 商業契約으로 二十九日以降支拂의것은 債務者側의 背面에依한 要求에依하야 支拂을 延期함을得함 支拂延期 終了期日은 大藏省令으로 追後決定함

天皇陛下行幸

士官學校卒業式에

【東京電話同盟】近近 神奈川縣座間에 移轉할 陸軍士官學校에서는 二十九日 天皇陛下의 行幸을 仰奉하와 市谷現校舍에서最後의 本科卒業式을擧行하였다 當日六十餘年間『無敵陸軍의搖籃』을 자랑한 市谷의 森林은 밤비에저저 綠色도 濃厚하고 校內는 씩씩하나어서 滿揚되여 宮義깊은날에 相副하게『陸士市谷台惜別譜』는 젊은士官候補生等의感激에 넘친情熱로 演奏되다 天皇陛下께 압서는 午前九時宮城御出門、百武侍從長、宇佐美武官長 等을 거나리압시고 同校着御、諸員奉迎裡에 便殿에서御先着하신 各宮殿下께 御對面하압시고 杉山陸相、寺內教育總監以下 勅任官以上 百廿名에 拜謁을 賜하압신다음 篠塚校長이 捧呈한 書類를 天覽하압신後 便殿을出御 愼候하압시게도 雨中에 御愛馬 白雪에 召하압시고 同校豫科中庭 觀兵式場에 行幸하압시와 東久邇若宮盛厚王殿下를奉始하와 第四十九期卒業候補生四百七十餘名、滿洲國第四期留學生十二名、第廿八期外國留學生廿五名의 卒業生徒隊를 御閱兵하압신다음 堂堂히 御前에 展開된各兵科의 分列式을 天覽하압시고 御少憩하압신後 大講堂에 玉步를옮기압시사 優等卒業生二名의 御前講演을 御聽取하압시고 다시卒業生徒의 御前劍術戰術、測圖作業、御前馬術을 御熱心히 天覽하압시고 御少憩하압신後 本科中庭에設한 卒業式場에 臨御하압시사 莊重한軍樂隊의 奏樂裡에 卒業生徒에게 諸書授與가 게시압고 優等生徒에 對하사 恩賜의銀時計捧授가 擧行되였다 陛下께압서는 天機御麗히 午前十一時四十五分 同校御發 宮城에還幸하압시였다

秩父宮同妃兩殿下 北歐御巡遊御中止

【倫敦二十八日發同盟】秩父宮妃殿下께서는 輕微하신 御感氣로 御靜養中이시든바 漸次 御快癒하시는中에 게시나 當分御靜養하압실御模樣으로 拜한다 秩父宮殿下께서도 長期에 亘한 重大御使命으로 相當히 御疲勞하신 御模樣이심으로 中村軍醫도 專心御靜養하시도록 御勸告한바 兩殿下 御滯英期間에 制限잇는 事情에 鑑하야 今回 諾威、瑞典、芬蘭의 御巡遊를 御中止하시게되고 妃殿下의 御 全快後 瑞西에 御直行 七月中은 御靜養하시기로 決定하엿다 瑞西御滯在地는 아직 確定되지안헛스나 아마 『씨루네알드』로 決定될듯하다 北歐御旅行御中止에 對하야는 諾威 瑞典兩國皇太子殿下가 御滯英中 자조兩殿下와함께 交遊하시고 御旅行의 御約束도잇고 兩國 國王도 御熱心으로 御招請하엿슴으로 아마殿下께서는 直接御旅程變更의 御事情을 述하시사 御鄭重한 御訪問不能의 電報를 御發送하실터이라한다 瑞西以降의 御旅程은 될수잇는대로 最初의御豫定대로 行하시도록 御考慮하실터이나 御靜養中에 立案될것으로 拜承된다

秩父宮妃殿下 漸次로御快癒

【倫敦廿八日發同盟】秩父宮妃殿下께서는 過般來 御感氣氣味로 게시든中 御病狀에關하야 廿八日午前 侍醫員으로부터 左와如히 發表되였다

妃殿下께서는 十三日 御感氣模樣으로 拜察되고 十四日에는 御輕熱이게시와 御床에 就하시고 同日卅八度以上의 發熱이게서 流行性感冒의 徵候를拜하사 十八、十九兩日은 三十九度以上의 御高熱에 咳가만호시고 자조 御睡眠에 御支障이 게서서 兩側肺部에 氣管枝性肺炎의 御兆候를 拜하엿다 十八日부터加藤博士가 中村軍醫少將과 協力하야 御治療하야 드리고 十九日부터看護婦二名이 御看護에 當하고 二十二日 렌트겐專門家로 하여금 患部의 御寫眞을 撮影케하고 다시 獨逸出張中인 高橋侍醫를 御召喚하시와 中村軍醫少將 加藤博士와 協力하야 御拜診하엿다 二十三日부터 御經過順調로워 二十六日에는 御熱도 漸次나려 危險이업는 御狀態로되엿다 二十六日 御容體는 御脈膊八十 御熱三十七度 御呼吸二十五 御安眠 二十七日朝御脈膊八十三 御熱三十六度八 御呼吸二十 正午御脈膊八十二 御熱三十七度九 御呼吸二十 夜御脈膊七十二 御熱三十六度八 御呼吸十八으로 御氣分及 御食事御良好 御胸部의御疾患도 漸次御快癒되시는 御模樣으로 拜察된다

松平式部長官謹話

【倫敦二十八日發同盟】松平式部長官은 秩父宮妃殿下의 御容體에對하야 二十八日午前左와如히 謹話하엿다

御旅行中이시고 또御使命에關聯한 여러가지 御事情으로 一時는 御念慮되엿스나 奈然御熱도 나리시고 今朝에는 昨日보다도 더욱 御良好하시와 御平熱을 御保持하시게되엿슴으로 御容體書도 公表치안는다 以後는 다만 御疲勞의 御回復을御奉待할뿐인데 얼마쯤 御時日이 걸리실는지도 알수업다 何如튼來月中旬頃에는 勿論 充分御出發하시게되리라고 拜察된다

劉、鮑兩匪首에게 蘇聯側彈藥補給

滿洲國攪亂에積極的

【新京二十八日發同盟】滿洲國의治安攪亂에 對하야 無絕中인 蘇聯은 最近에는 積極的으로 滿洲國의 治安攪亂을 企圖하는데 當地에達한 情報에 依하면 高麗熱戌河를 利用하야 滿洲國의 治安攪亂을 策謀할目的으로 東部國境에 翻居한 劉三俠、鮑老五의 兩匪首를 司令部에招致하엿나 兩匪首는 五月末 東部國境으로부터 蘇聯領內에 入하야 게·페·우의 案內로 크라데코赤衛司令部에 到着하야 同部로부터 多量의彈藥、銃器、糧光을 바다가지고 滿洲國內에 潛入한 模樣인데 當地官憲에서는 警戒하고잇다

佛政府全市場에 立會停止命令

【巴里二十八日發同盟】佛蘭西政府는 二十八日午後 閣議의結果에 基하야 株式과 商品市場의立會停止를 命하기로 決定하고 深更 緊急令으로서 그旨를 發表하얏는데 緊急令의內容은如左하다

株式과 商品兩市場은 二十九日以降 追後發令하기까지 立會停止를命함

科長以上要職에 朝鮮人四名任命

滿洲國行政機構改革結果

滿洲國은七月一日부터 行政機構의改革을보면 人事異動도 相當히잇는中 朝鮮人으로서 科長以上의 要職에 任命되는사람은 다음의四氏가잇다 그中에서 尹相弼氏만은 前職이 그대로 留任이고 그外는새로 昇任되는터이다

▲總務廳外務局調查處長 朴錫胤
▲產業部拓政司第二指導科長 尹相弼
▲經濟部大臣官房資料科長 金佐秤
▲總務廳統計處統制科長 尹明善

三原則具體化目標

物資需給豫想도考慮!

十三年度豫算編成에臨할大藏省의態度를

各閣僚諒解(定例閣議)

【東京電話同盟】二十九日定例閣議는 杉山陸相이 士官學校本科卒業式에 臨席한關係로 開會時間을 午後로延期하야 午後三時半開會하고 賀屋藏相으로부터 大藏省議에서 決定한 昭和十三年度豫算編成方針大綱을 說明하고 이에關聯하야 明年度豫算編成에臨할大藏省의態度에對하야 詳細說明하야 各閣僚의 諒解를求한다음

一、明年度豫算編成에 當하여는 最者閣議에서 決定된 財政經濟三原則의 具體化를 目標로 金의複算外에 物資需給豫想 即物의複算을 倂行的으로考慮할것
一、中央地方을 通한 稅制의改革整備를 實現하야 負擔의均衡을圖하고 特히 地方財政調整交付金制度의 確立을期할것
一、各省의 新規要求는 實로緊急不得已한事項만에 限하고 可及的 少額에 잇게할것

一、一般會計와 特別會計와의調整을 圖하기爲하야 適當한方策을講究할것
一、一般會計에關하는 各省豫算概算書는 七月三十一日까지提出하고 特別會計에 關하는豫算概算書는 八月二十日까지提出할것

等을決定한다음 貿易局官制를附議決定하엿다

明年度豫算編成에 當하여는 左記方針에 準據할것
一、各省의 新規要求는 實止으로緊急한것에限하야 國家現狀에서 判斷하야 緊急必要한 經費만에限함
一、既定經費에 對하여는 事物의緩急을 考慮하야 整理節約을行함
一、各省은豫算概算書를 提出하는同時에 物資의 豫算書도提出할것
一、營繕經費에對하여는 極力節約繰延을行할것
一、海外費의 增加를招來함과如한經費는 可及的節約할것
一、物價騰貴에對하여는 別途로考究할것임으로 各省에서도 愼重히考究할것

一、一般會計와 特別會計의調整을 圖하기爲하야 適當한方策을 講究할것
一、各省豫算要求書는 一般會計에對하여는 七月三十一日限 特別會計에對하여도 八月二十日限 提出할것
一、特別會計의 編成方針은 一般會計에 準하야 行할것
一、右豫算編成에當하여는 最者閣議에서 決定한國際收支의均衡 物資需給의調節 生產力擴充을 根本方針으로 日滿을通한 物資需給의 最大限度를 測定하야 國防의充實 國民生活安定에對하야 積極的施設을 行할것을 主旨로함

豫算編成方針

二十九日閣議서決定

【東京電話同盟】近衛內閣은 重要財政政策에 關한 根本方針으로 三原則을 決定하고 戰時體制下에잇서 國民經濟의 再建에 邁進할 決意를 鞏固히하얏는데 賀屋藏相은 그第一着手로 明年度豫算編成方針을 指示하기로되여 二十九日閣議에 附議하야 正式決定을 行하기로되얏다 그리고 編成方針의 前段에서는

一、各省에 對하야 一般會計特別會計를 通한 物的複算의提出을 求하야 豫算實施에 必要不可缺한 物資需用量을 調査하는同時에 物資需用의 增加를 極度로 抑制케할것
一、新規要求에 關하야는 無方針한 消極的政策을排하고 國務의 緩急에 應하야 必要한 政策에對하야는 積極的協力을 不惜할것

을明示하고 다음에 編成方針의 後段에잇서서는

一、國際收支의 改善、生產力擴充을 斷行하야 物資獲得量의 增加에 極力需給의 積極的適合을 圖할것
一、以上의 積極的適合에 依하야 國民經濟의 計劃制를 樹立하고 共計劃의範圍에잇서 經濟界의 安定及國民生活不安을除去하는 三原則의 眞髓를實示함

그리고 明年度豫算編成方針의 大綱은 左와如하다

貴院制度調査會 委員及幹事發令

【東京電話同盟】貴族院制度改革에 마침내 本格的으로 進出하기로되여 來月六日午後一時半부터 首相官邸에서 近衛內閣으로서의 初總會를 開催할터인데 이에 압서二十九日附官報로서 補充하고 更新任委員及 幹事等이 左와如히 發令되엿다

內閣書記官長 風見章
法制局長官 瀧正雄
企畫廳次長 井野碩哉
內務次官 廣瀨久忠
貴族院議員 子爵 前田利定
〃 古島一雄
任貴族院制度調查會委員(各通)
內閣書記官 稻田周一
企畫廳調查官 中村敬之進
內務省地方局長 坂千秋
任貴族院制度調查會幹事(各通)
從三位勳二等 男爵 鄉誠之助
依願免貴族院制度調查會委員
內閣書記官 橫溝光暉
依願免貴族院制度調查會幹事

칼·라데크氏의 釋放說無根

북하린·루이코프逃亡說도否定

【莫斯科二十八日發同盟】蘇聯邦言論의雄칼·라데크氏는 토하첸스키元帥以下 赤軍將校의反革命大陰謀를暴露하엿기때문에 特赦釋放되리라는風說이 海外에流布되는데 蘇聯政府는 二十八日午前右風說은 全然事實無根이라고否定하엿다 그리고右翼反對派의巨頭북하린、루이코프兩氏는 今日何處에逃亡하엿다는風說에 關하여도 同樣으로 蘇聯政府는 全的으로否定하엿다

林業開發會社設立委員任命

近近創立될 朝鮮林業開發株式會社設立委員은 二十八日附左와如히 任命委囑되엿다

政務總監 大野綠一郎
農林局長 矢島杉造
財務局長 林繁藏
總督府事務官 山澤和三郎
(各通)
東拓代表者 佐方文次郎
王子製紙代表者 藤原銀次郎
三井合名代表者 島田勝之助
三菱合資代表者 三好重道
住友合資代表者 山本信夫
野口遵
古河合名代表者 佐佐木敏綱
大倉組代表者 速水篤治郎
森島和 根津嘉一郎
朝鮮興業代表者 大橋新太郎
野村合名代表者 細田秀造
朝鮮信託代表 谷多喜磨
朝鮮火災代表者 石川登盛
迫間房太郎 閔大植
帝國森林會代表者 本多靜六
朝鮮金融界代表者 有賀光豐
朝鮮商議會頭 賀田直治
朝鮮山林會代表者 韓相龍
朝鮮林業開發株式會社設立委員을 囑託함(各通)

三橋警務局長

三日午後歸任

南總督에隨行하야 渡東中이든 三橋警務局長은 中央各方面과朝滿國境警備 其他各種警務關係協議를終了하고 總督一行보다압서 來七月一日午後十一時 東京驛發列車로 歸任하기로되여 三日午後一時三十五分아가쓰기로歸京할豫定이다

滿島不法占據事件

蘇聯에嚴重抗議

重光大使、蘇外務次長訪問코

占據部隊撤收要求

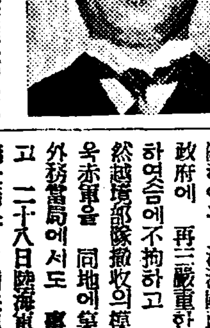

【東京電話同盟】滿蘇國境北部河川에在한 와베는國境部隊의乾岔子島及金阿穆河島不法占據事件에 關하야는 滿洲國政府에서 蘇聯政府에 再三嚴重한抗議를 提出하엿슴에不拘하고 蘇聯側은 依然越境部隊撤收의模樣이업고 더욱赤軍을 同地에集結하고 잇서 外務當局에서도 事態를重大視하고 二十八日駐滿海軍兩當局이 協議한結果 日滿共同防衛의見地에서 蘇聯政府에 抗議하기로 決定하고 同夜重光駐蘇大使에게 本省으로부터 右旨의訓電을 發하엿다 重光大使는 右訓令에 基하야 莫斯科時間 二十九日午前零時(日本時間二十九日午前六時) 外務人民委員部에 스토모니야코프次長을 訪問하고 赤軍의不法占據部隊의 撤收를 嚴重要求하엿다 그리고 重光大使로부터 二十九日午前中에 本省에 達한 報告는 『目下折衝中』이라하엿고 스次長이 如何한回答을 하엿는지는 아직 不明하나 다시詳細한報告가 到着될을기다려 帝國政府와 今後態度에對하야 愼重協議할方針이다 (寫眞은 重光大使)

中立議員結局에

二交涉團體結成?

【東京電話同盟】衆議院舊第一控室所屬議員은 二十九日午後一時院內에參集하야 交涉團體結成問題에對한 態度를決定하고 繼續하야 午後五時부터 虎之門曉樓에서 中立議員 全部參集하야 同問題에關한 協議를遂하기로되엿는데 前般爾來 中立議員의會合에나타난 意見을보면 交涉團體는結局 二個로分하야 舊第一控室所屬議員、三名으로서 組織하는것과 江藤氏等舊政革系諸氏及前中立議員의 大部分으로서 組織하는二交涉團體를 結成하게될模樣이다

爲替平衡資金增額案

英下院을通過

【倫敦廿八日發同盟】英國下院은 廿八日午後 爲替平衡資金을 三億五千萬磅으로부터 五億五千萬磅으로 增額하는 案을 上程하고 사이먼藏相의 說明이잇슨後 勞働黨의 修正案을 否決하고 投票에 依하지안코 原案을 可決하야 即時 上院에 回附하엿다

人事·集會

▲吉田浩氏(鐵道局長)二十八日午後三時五十分京城驛發五日間豫定으로北朝鮮方面에出張

八面鋒

『獨逸은 國家의地位와 名譽의 安全을 自己의손으로 保障하겟다。』
◇
『國權이 損傷될境遇에는 如何한手術도 甘受치아니할覺悟가잇다。』
◇
나치스黨大會에서 『히틀러』總統이 英國을 훌겨보며 演說
◇
西班牙의 騷亂이 鬪牛구경程度로 그치기는 암만해도 어려울준지。
◇
貴族院改革問題、白紙로돌아가서 再檢討로出發한다고。
◇
白紙政策은 藝術院側에서 이미 試驗한方法、白紙에 그려질幻影이 果然무엇일고。
◇
經濟軍縮會議를 實現식히고자 國際委員會를組織한다고。
◇
委員會에서 各國內情을探索하는동안에 戰爭이 탕 하고터지면 南無阿彌陀佛。

流行歌
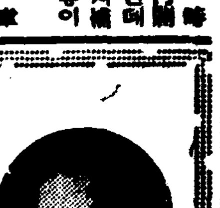
사랑실은南風
金貞九
오케ー레코ー드
레코ー드番號 一二〇〇九

桃屋의桃
品質第一等
桃의罐詰

生것보다맛잇는 白桃、黃桃
東京 桃屋發賣
各食料品店에잇소

萬病一如의偉效를發揮하는
朝鮮仙藥 精力更生
九仙湯エキス
價藥 三十日分 一圓八十錢 六十日分 三圓二十錢 百日分 四圓五十錢
本舖 京城府立運動場前
四元深山藥草研究所
振替京城二三五六二番

淸血排毒特效藥
海草精
壹瓶(一個月分)三圓八十錢
京城鐘路六丁目二六七
ホルモン醫化學研究所

恩給
最長期及短期共 極低廉 地方人士의取引은特別有利敏速酬應
京城鐘路三丁目七七
鄭商會

朝報案內

ウエスト(機械油試用)
卸商 三英商會
京城府公平町六六
電話光一二三九番

讓店
市內中央要地食料品店 目下盛業中依歸鄕讓店
希望者問議于 內資町五九ノ一

배수남모친!
형님! 배수남이여! 지금은 데게십니가? 리별한지 三十年이라 망신좃을모르고 답답합니다 소문으로 편지하시고 보시거든
Miss H. Yun Book Park
Minn & Company Chinese Caterers 1121 E. Jefferson Ave. Detroit, Mich. U.S.A.
北米留 朴貫淑

中元의 贈答用으로는
주어서기뿌고
바더서重寶다
牛乳비누罐入을
期於히利用하십시요
贈答에相當하고
훌륭하고 깨끗한
新意匠의 美術罐入
特賣中
・容器 그대로 精製소흔 針箱匣이나 文房으로쓸수잇습니다
・美麗한罐입으로 이外에 무어에든지 利用이됩니다
・新意匠이、豐富로운 千羽鶴模樣임으로 贈答用品으로서는 青緣이조흔것입니다
・또한 中味가 天下一品의 牛乳비누、實로 美와健康을 보내는것으로 贈答의誠意를 表하게됩니다
거칠이美를내는
牛乳石鹼
우유비누
8…27
本舖 大阪 共進舍石鹼株式會社

旱魃地黃海平南各地에 三十粍以上의知時雨

—慶南、全南兩道에도治足한降雨量—

"氣象豫報"도無色退陣!

몃칠전부터 내리다끗첫다하야 가뭄에 조달리든농가의갈망만 내든비는 이십구일 오전두시쯤부터 또다시 내리기시작하엿다 경성지방에는 오전다섯시부터 제법소리를치고 쏘다저서 흡사히 장마때의비가티 계속되고잇는데 기압배치를보면 고기압은 「오호츠크」해로부터 조선북동편까지 퍼저잇고 저기압은 상해부근과 만주서북동에잇서 조선의 기압 배치는 자못 불안정하야 북동일부를 제하고 전조선적으로 비가 내리고잇는데 이번비도 역시이삼일동안 내렷다 끄첫다 할모양으로 이십구일오전여섯시까지의 각지우량은 다음과가티 대구(大邱)이십미리가 최고이나 경성부근은 전기한바와가티 오전다섯시 이후에 본격적으로 내리기 시작하엿슴으로 그이후에 내린량이 상당한 미리수에 달할것으로 추측된다

▲中江鎭八미리 ▲新義州一 ▲京城五 ▲仁川四 ▲平壤一 ▲木浦一 ▲大邱二〇 ▲元山一 ▲江陵二 ▲釜山一

【仁川支局電話】오늘부터 한천을계속하리라고본 기상예보가 번복되데대하야 인천관측소의 변명을들으면 상해(上海)부근에잇든 칠백오십미리의 저기압이 어제코ー스대로말하면 동쪽으로 정진하얏슬텐데 어제 저녁때부터 동연코ー스를 동북으로 밧구기때문에 또한 남양해상에잇든 물런속선이 북으로 밀려와서 현재 남지나해와 팔장도(八丈島) 소립원도(小笠原島)일본해중부쪽으로 허터저잇기때문에 전조선적으로 오늘아침부터 다시 고대하든감우가 내린것이다 아프로 이기압배치에 변동이업다면 명일오전까지에는 내릴것이라고보는데 때가 장마철에들어간만큼 그이상더 비가계속할지 그럿치안호면 날이개일지 장담은할수업다한다

이십구일 오전팔시 현재 각측후소조사의 강우량을보면 中江鎭 八미리 新義州 二미리 平壤 五미리 仁川 四미리 京城 二미리 木浦 二미리 濟州島 一九미리 元山 一미리 江陵 二미리 釜山 一미리 淸津 三미리 그리고 측후소이외의 지방도 삼십미리이상 비가온곳은 한발의 우려가 가장 심한황해도 평안남도의 각지와 경상남도 전라남도 각지에 다량의 강우가잇섯다

河東 四五미리 梁山 三五미리 宜寧 三四미리 晋州 三미리 榮州 三미리 統營 八四미리 馬山 四二미리 麗水 七五미리 新溪 五四미리 載寧 四七미리 新幕 五八미리 瑞興 三七미리 黃州 四九미리 谷山 五八미리 成川 三〇미리 長淵 三七미리 松禾 四〇미리 安岳 六一미리 江東 四九미리 (以上廿九日午前十時現在)

全道에慈雨沛然

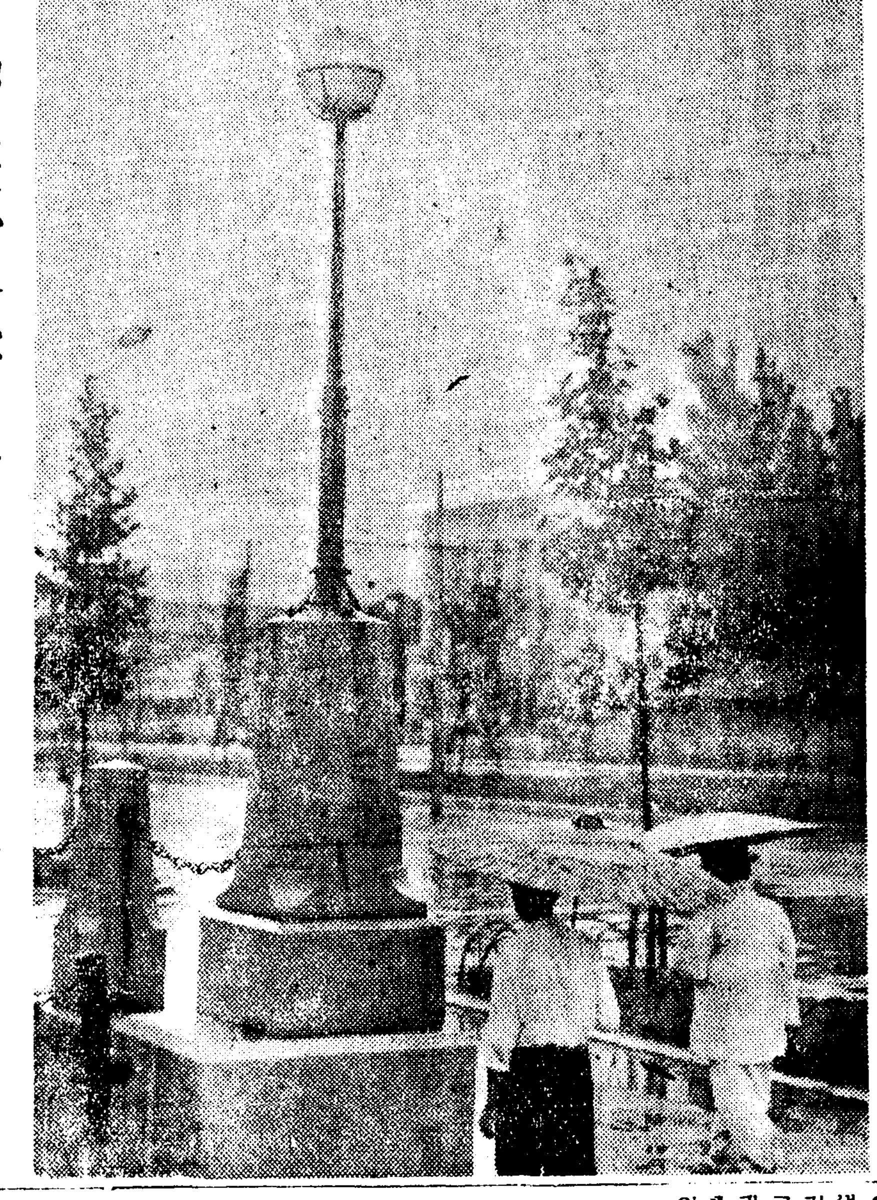

시언도하다! (今日光化門通에서)

各地農家安堵

二三日間降雨繼續?

今年年事를大體樂觀

農林當局談

기다리든비는 이제본격적으로 내리기시작하야 배들배들말으고잇든 곡식은소생의생기를 띄우고 농가에선 때를만난 기쁨의소래가들리고잇다 그동안 비는류월달에들어 거이오지안타가 이십륙일에 다소나리엇스나 다시날이들어 농민들은 우울한가운데빠저 잇섯는데 이십팔일밤부터 비가오기시작하야 압흐로이삼일간은 전조선적으로 내리리라하야 곡식은그동안한발에 별반큰피해는업서 대체에 잇서서우순풍조의 년풍을 구가하게되엿다 즉 전곡(田穀)은 조(粟) 콩(豆) 면화(棉) 야채등모두소생케되여 일홍년을한 성장을볼것이고 문제의 수전(水田)은 이제 이삼일간만 비가계속되면 천수답도 그동안 이앙못한것이완료될터이고 이앙한것중에 물이부족하야 말울렴려가잇든것도 물론 물의부족은 업슬모양이다

총독부농림국에서는 그동안 한발로 평안남도、황해도、함북일부는 다소곤난한 형편이 잇섯든모양이나 이제비만 계속하면 대부분 회복될것이고 그여의각지는 그만하면 순조로운편이라할것이다 그러나 이십구일아침까지의우량은 아직 만족한것이못되므로 압흐로 더와야할것인데 측후소의관측으로는 이삼일간 비가계속할모양이라하니 대체 년사를안심하야도조흘듯하다고보고잇다 또 이십구일아침팔시까지의 각지우량은 다음과가트다

▲新義州 四미리 ▲平壤 四〇 ▲仁川 二二 ▲京城 一六 ▲全州 一六 ▲木浦 二三 ▲濟州 五五 ▲中江鎭 九 ▲雄基 一 ▲城津 二 ▲元山 五一 ▲江陵 一八 ▲大邱 二〇 ▲釜山 七六

李孃經過良好

兩校職員의極盡한看護에

感激한培材生同情金寄託

지난이십사일에 경성운동장에서 륙상경기연습중에 불행히도 중상을입은 경성녀자고보의 리영순(李榮順)양은 배재고보와녀자고보의 교직원들의 불면불휴의 정성을다한간호로 그경과는 자못 량호하야 금이십구일에는 의식도 명료하고 침상에이러나 안저서 음식을먹을정도로 회복되엿다는데 주치의사인 부민병원외과과장 일뇌(壹瀨)씨의말을드르면 이대로가면 머지 안허완쾌 할터이라하야 간호 하고잇는 량교교직원과부모들도 인제는 다소화기를띄우고잇다 그런데 본보에기재된 리영순양의 참변에대하야 일반의 인정미는 이에쏠리어 매일가티 각처에서 리양의 경과를궁금히여여 물어오는데 이십구일에는 배재고보 생도로부터 발종인의 설명도쓰지안코 소위체이원자리를 본사로보내면서 배우는중에잇는몸이라 만치는못하나 리양에게대한 추정의일단이나마 표하야달라는 의미의금일원과함께 보내여왓다

小作契約의 條件更改期迫頭

來十月廿日이農地令實施後滿三年

(契約解除通知는三個月前이必要)

조선의 농지령에의한 소작개정기간은 금년시월 이십일로서 실시후 만삼년이되여 농지령실시전에 팔할이상을 점령하고잇던 부정기(不定期)소작의 계약개정기가되여 소작조건의 변경또는 계약해제를 하려는사람은 그삼개월전인 즉 칠월이십일까지에 지주로부터 소작인에게통지할필요가잇다 전조선을 통하야 대부분은 현재의소작계약을 중하 그대로갱신할것으로 보고잇스나 조건변경을하는것도 상당히 만흘것으로보인다

事件의裏面을 內査中

鍾路署事件後聞

이십팔일밤 종로서이등(伊藤)사법주임이 직접봉사대를 지휘하야 활동을 시작한모사기사건은 그날밤에 시내모처에서 다려온 일본내지인한명을 사법주임이 직접엄중한취조를 하고오전두시에 집으로 돌려보내는데 전기피의자는 모회사 중역으로 동서에서는 사건내용을 여전엄비에부치고 이십구일은 경찰부와도 상세한타합을 하는한편 사건의리면내사를 하기로되엿다

度數制實施의質疑應答

電話빌릴때使用料 三錢밧는것은無關!

但三錢以上밧는때는規則違反

드디여 칠월일일부터 시내에 전화도수제가 실시됨에따라 『전화 가입자는 보수를 밧고 그사용하는 전화기를 타인에게 빌려줄수는업다 만약 이에위반하는때에는 가입을 제명당함으로 전화를 빌려주고 삼전식을 밧더래도 위반되는것이 아닌가』 고생각하는 편도 잇는모양이나 이규정상보수라고 하는것은 규정료금이외에 달리금품 물품등을 밧는것을 가르친것이고 도수료를 통화자에게서 밧는것은 아모상관이업다 여태까지는 타인에게 전화를빌려주고도 상당한 료금을 바들수가업섯다 그러나 도수제가 되엿기때문에 이것이 합리화되여 타인의 사용한 목어치만은 바들수잇게되여 가입자에게 유리하게된셈이다 또시중에서팔고잇는 통화료투입함(投入函)을전화기의 엽헤두어서 일일히료금을 너토록하는것도 관계치안흐나 투입의 려행은 사용자의 덕의에바랄수 박게업다

또려관등에서 손님이전화를 사용할때에는 계산서에 도수료를 기입하야 밧는것도 상관치안흐나 한번에 삼전이상을 밧는것은 규측위반이된다 그러고 또최근 시내에는 전화국의 지정이라고 하고 료금투입함을 팔고다니는 자가잇다고하야 전화국으로 질문이 살도하고잇는터이나 전화국으로서는 절대로 지정한일이 업슴으로 속지말기를바란다고한다

廿八名救出

三陟鐵道工事場慘事後聞

기보=이십칠일밤 총독부경무국에 도착된보고에의하면 삼척철도(三陟鐵道)건설공사중이십륙일 오후오시경삼척군미로면 상거로리(未老面上巨老里)턴넬(隧道)이 붕궤되여 공부사이륙명이 땅속에 뭇처다함은 이미보도한바어니와 그후청부업자비도조(飛島組)를 비롯하야삼척철도회사당국에서는 그구조작업에 필사의로력을다하엿스나 이십팔일 오전 데십륙명은 이미흙에 눌려서참사하고 이명은 중경상 사하고 그리고 파이푸로 식료(食料)를 공급하고 잇든 이십칠명은 그날 오후두시까지 전부구조하야 내엇는데 그중에 중상자일명이 잇슬뿐이오 그나머지 이십칠명은 전부 무사하다고한다 땅속에 뭇처서 참사한시체는 이십팔일 오후까지 세개를 파냇슬뿐으로 남어지는 방금 발굴작업중이다

맛잇는 マラソン王

店金을橫領 紅燈街에서豪遊

情夫와逃走中就縛

부내 북미창정(北米倉町)二十八번지등촌상점(藤村商店)에점원으로잇든 최봉경(崔鳳慶)(二七)이는 일즉 모전문학교를 졸업한자로 반봉생활에 항상불만을품고 잇든중 최근 그상점의 명의로집금한돈 이백십원과 소절수일천원을 가지고 종로(鐘路)네온거리에서 흥청거리다가 미처드러날것가틈으로 이십팔일 정부인 종로 모카페의 여급 김금자(金錦子)(二二)를다리고 만주방면으로 도망하려다가 본정서원에게 체포되엿다한다

漢江支流에 漂着된嬰兒屍

목에까제를매인것으로보아 他殺嫌疑가濃厚!

이십팔일 오후열시쯤 여의도(汝矣島)편 한강지류강물우에 타살인지 버린것인지모르는 영아시체한개가 떠잇는것을 룡산서원이 발견하얏는데 지역이 영등포관내이므로 곳영등포에 알리게 되자 동서에서는 곳현장검시를 하엿고 이십구일 오전한시쯤시체를 경찰서로 옴긴후 아침에 이르러 다시이게당서장(二階堂署長)과신(愼)사법주임이하 형사대일동은 현장을림검하는일방 그범인수사에 맹활동을 개시하엿다는대 검시한결과 영아는 생후 륙개월쯤보이는 남아로그목에는 흰색"까제"가 감어저잇고입히의복이 상당히 조흔점으로보아 목을 매여죽여가지고 뱃노리하는척하고 나가서 죽여내버렷는지 여의도까지가서 죽여버린것인지또는 병으로 죽은것을 버린것인지 그추측은 구구하나 동서에서는 일체함구하고 극비밀리에 수사진을 펴노코 맹활동중이라하며 영아시체는 오늘아침에 신(愼)사법주임이 도경찰부로가지고가서 경찰부락천(瀨川)박사의 집도아래 방금해부중이라는바 타살인지 버린것인지아직 그추이를 주목중이다

旅館賊逮捕

이십팔일 오전두시경 부내종로오정목 이백십칠번지 동흥려관(東興旅館)에묵고잇든 황해도 봉산군 구연면대리(鳳山郡龜淵面大里)사는 김병국(金炳國)(二七)이가 자는틈을타서 어떤자가 드러가 현금백삼원과 시계한개(時價八十圓)외 차용증서등을훔처간사건이 발생하엿다 보고를바든 동대문서에서 범인을수사한결과 전기금품전부가 그집대문아페싸어둔 모래속에 들어잇는것을 발견하고 범인은내부의것으로 단정 심문한결과 드듸여닷세전부터 묵고잇는 평양부하수구리(下水口里)백륙십구번지의이호 김승주(金昇柱)(二七)의소위로판명되엿다 이소년은 고향에서 보통학교를마치고 청운의뜻을품고 서울에왓스나 려비에궁하야 한것을자백하엿다

自家放火犯

三年役言渡

남편이 술먹고 들어오다고 어데로 피신하는 녀편네를 위하야 살림은하야 무엇하라고 술먹은김에 자기집에 불을노아반쯤이나타게하엿다는 경기도개풍군영북면길수리(開豐郡嶺北面吉水里)손응태(孫應泰)(二七)에관한 방화피고사건언도공판은 이십구일경성지방법원에서 산하(山下)재판장주심 청류(靑柳)검사관여로열렷는데 재판장은검사의구형대로 그에게징역사년을 언도하엿다

漁群探見飛行 始翔式擧行盛大

今日汝矣島飛行場에서

함경북도 거창망어업수산조합(咸北巨昌網漁業水産組合)과 조선동해안거창망어업수산조합(朝鮮東海巨昌網漁業水産組合)에서 금번부터새로운시험으로 어황(漁況)과조업(操業)장의 통신련락을 도모긴밀히하야 어획의증진을 도모하고 또해난(海難)방지를 목적으로 함북어대진(漁大津)과 함남신포(新浦)에 각각사설무전국(無線局)을설치하는동시에 정어리어군(鰮魚群)의 탐견(探見)에 비행기를 리용할계획을 세워가지고지난번 조선유일의 민간항공의 신항공사업사(愼航空事業社)와계약을하엿섯는데 드디여칠월일일부터 함남북해상의 그탐견비행을 착수하게되엿다 그리하야이십구일오전열시부터 장마비가축축히내리는가운데 경성비행장안에 신축중인 신항공사의 격납고(格納庫)에서 그정어리 어군탐견비행의 시상식(始翔式)이거행되엿다 식은 처음 경성신사 수불(修祓)을 비롯하야 여러가지 신사(神事)가 집행된 다음 함북 어업조합장 안달삼(安達三)씨의 식사가잇섯고 정무총감의 고사를 수적(穗積)식산국장이 대독한바 잇섯스며 산전(山田)체신국장 유하식(有賀殖銀)두취등의 축사와 신비행사의 인사가 끗난다음 복사를뿌린후 두루라시브사의 꼿다발의 증정으로 동열한시반경에 무사히식을끗마첫다 그리고 신비행사는 래일이라도 곳날만조흐면 비행기로 그현지를향하야 떠날터로시월까지 함흥(咸興) 청진(淸津)으로 근거를두고 이조선수산계에 뜻깁흔 사업에사력을다하리라고한다 (사진은여의도비행장의 시상식광경)

天氣豫報

概況 低氣壓은 上海附近에잇서 東北東으로 進行하고잇고 滿洲西部能登海岸及房總海岸에도 弱한低氣壓이잇다高氣壓은「오호츠크」海附近에잇서 朝鮮北東部에 퍼지고잇다 滿洲는 흐리고 朝鮮은 北東一部를 除한外에 全部비가내리고 日本內地도 흐리며 處處에 비가온다

豫報 오늘밤 京城地方은비가 오다끄치다하며 明日도갓다 京畿全道도갓다

昨日最高 二五度七 同最低 一七度二 今朝最低 一九度二 今日正午 十八度四

新民謠 날두고진정참말 相思九百里 朴丹馬 四九四七五 芳紀二八의新歌姬, 빅타ー 流行歌 純情의눈물 金福姬 新民謠 李圭南 金福姬 四九四七四 流行歌 헐어진쪽배 有情十年 蘇道植 이魅力! 安王鎬 四九四七三

無代進呈 實物納寫 流行型腕卷クローム側時計 大景品 注文者에限하야 辭典普及大宣傳코저上揭한 特別大景品一個씩無代進呈 景品은 書籍과同封包裝嚴重添附한다

大景品付き七冊辭典大亂賣 七冊單只一圓四十錢에投賣 左의大辭典七冊殘本處分코저七冊同時에注文者에限하야單一圓四十錢에投賣한다 外에送料廿五錢 最新手紙大辭典 現代新語大辭典 いろは引大辭典 三体ペン習字辭典 青年演說辭典 日常便利辭典 恋愛文集辭典 破天荒의大安價 總紙數二千餘頁 發行所 東京·麴町·九段3ノ二七 振替東京九九四四五番 積文堂特賣係

小資本經營 委托店及配給特約店을男女老少를勿論하고募集하오니希望者는左記各項을記入하여申込하시요 記 一、履歷의槪況、開業할營業場所 一、投資豫定額特約委托店、支店張出所 一、朝鮮日報名記入申込하신분에게는特別優待합니다 京城府樂園町二〇九(電光九一三番) 各種賣藥 賣藥製劑 貿易商 卸商 漢城藥舘本店 地方部 白

金鷄丸 腹(자라배)와 瘧疾(학질)의 이神効 京城府旭町 樂天堂

小資本業案內 三錢切手送하시면小資本大成功에 京城府長沙町一九 泰昌工業所

爲通告事奉 國民政府外交部令自民國二十六年七月一日起領事簽證貨單變五個海關金單位折收日金拾貳元八十五錢行政收入貼用收據票每國幣壹圓折收日金壹元拾五錢特此通告週知此佈 中華民國駐京城總領事館

清涼の一杯は ホワイトドレス会開催中 純喫茶酒場 ニューホーム 電光一八七六 仁寺町七五

吉田御殿 後篇 大阪夏の陣 이른바 덴드社特別提供超特作유ー나 新興、松竹總動員特作品 監督 野淵昶 主演 山田五十鈴 其他 新興松竹을一카스트 同時三十日封切

無敵艦隊 豪壯하며華麗하고典雅하며烈烈한精神、名匠이그린歐洲興亡史의粹!英國映畫界가世界에자랑하는巨大黃金篇! 監督 윌리암·K·하워드 主演 로ー렌스·오리비에 로ー라·브론손 國成社

昭和의常識

遠途에疲勞해서쉴때는신발을벗고안는것이効果的걸터안지면도로혀疲勞가더합니다

日光直射下에는結核菌은十六時間、지브스菌은三四時間이면死滅함、夜具衣類等을時常볏해쪼이는것이必要

로-스 仁丹 十錢包 (百五十粒入) 에

美麗한 琥珀容器 빠짐업시 添附

(琥珀容器擴大圖)

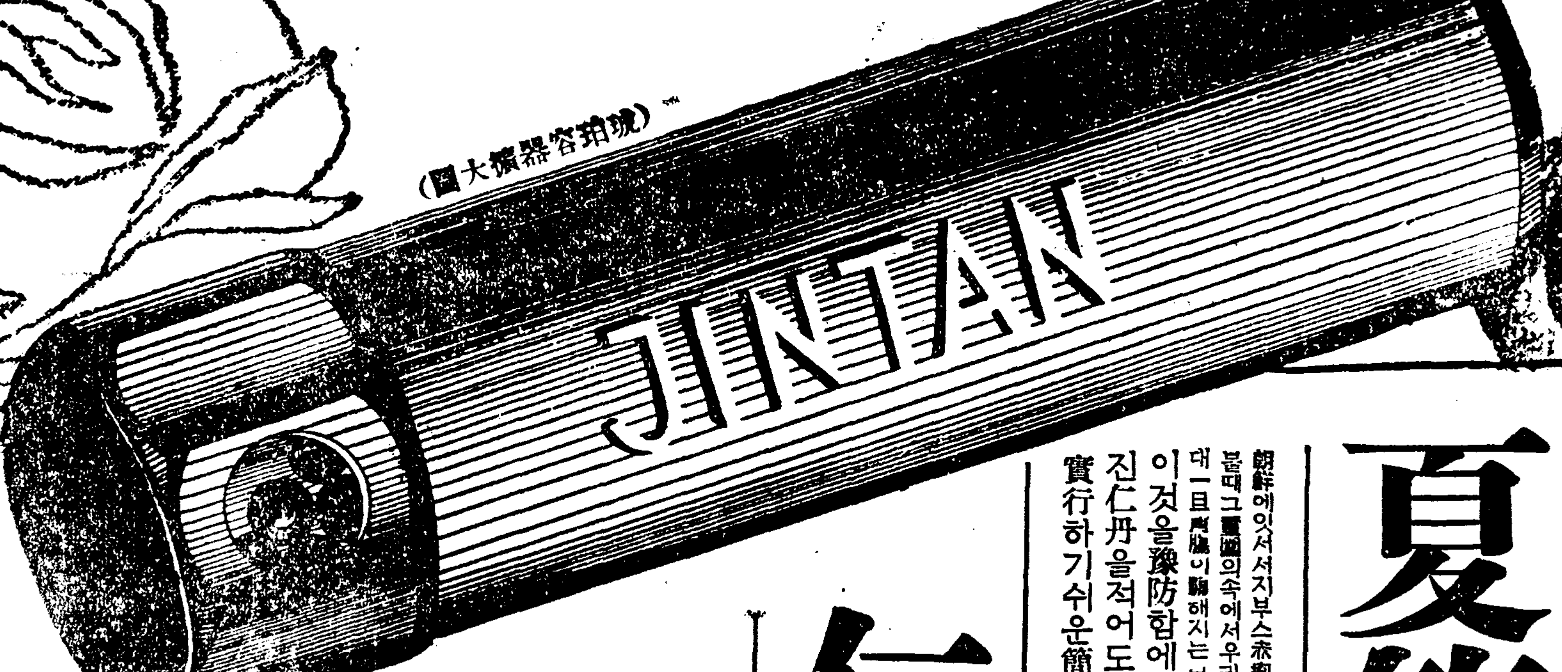

夏節到來 惡疫

특히더위가劇甚한 朝鮮에서는 日常健康을 자랑하는 사람까지胃腸을害치고 中毒이나下痢에걸이기쉽습니다

況且虛弱한분、腺病質老人等에는이처럼 危險한季節은업습니다 게다가 眼前에酷暑가닥치고잇습니다

이盛行하는只今

朝鮮에잇서서지부스赤痢疫痢等에걸이는每年의놀날만한數字를볼때그重圍의속에서우리는겨우胃腸의힘으로免하게되는것이온대一旦胃腸이弱해지는날에드러서면 금삭이患者가만이늡니다

이것을豫防함에는口中과 胃腸殺菌力을가진仁丹을적어도 每食後常用하는것이가장實行하기쉬운簡便한方法입니다

仁丹은絕對 必要합니다

仁丹은粘膜과分泌의兩面으로胃腸을强化하고、新藥質……호르몬、비타민、사후랑其他에依하야機質을젊어지게하고、血行을促進해서、全身에爽快淸新한精氣를漲溢케하는故로

仁丹을먹으면장마철에도病患沈鬱의念慮가업시全活動이됩니다

特히注意

平素胃腸이弱한분은—

特히 此際、仁丹을必携해야돼

本舖 森下仁丹株式會社

家庭

삼복중의 애기네 실컨 쉬도록 두자

중병만못지안흔여름의더위 조금만해도병이생겨

어른도 녀름 한 철을 지내고 나면 중병을 치른 것이나 마찬가지라고 하지만은 더구나 나히가 아즉어린애기네들은 더 한층 그럿습니다。어른들은 그래도 자기몸을 제 스스로 돌아보아서 아모쪼록 탈이 업도록해 가려고 조심이나하지만은 철업는 애기네들은 그럴줄도 모릅니다。모든것을 부모되신 분이 주의해주서야 할것입니다。그런데 주의시키는 그것은 다시 애기네 위생(衛生)에대한 상당한 상식을 가지고서야비로소 가능한 일입니다。

위선 애기네들에게 대하야 공부도 잘하고 놀기도잘해야한다고 흔히 말하지오만은 그것만으로는 부족합니다。공부잘 하고 놀기잘하는동시 쉬기도 잘쉬지안해서는 안될것입니다 졸리어하거든 언제든지 재우십시요 더구나 오후의 낫잠은 필요한것으로 푹 자도록 버릇을 드리어 주십시요。그러고 요사이 녀름철에는 아모래도 한 아홉시간은 재워야 됩니다。그러니까 아츰 일즉시에 이러키게 되든 늦저도 밤 열시쯤에재우지 안하서는 안 됩니다 연극이나 활동사진 가튼것을 보이느라고 늦게 다리고 다니어 잠이 밋지게 하는것은 찬성치 못할 일입니다。 그야 어느철에 고 다 그러치 안 한것이 아니로되 녀름에는 특히 그러합니다。

잘또 푸군히 자이려니와 둘째로 먹는것을 구미에 당겨 잘먹여야 합니다。구미에 당겨서 잘먹도록 하자면 공연히 과식을 시키거나 풋것상한 것등을 먹이어 배탈을 내지말것은 물론이요 시간을 정하야 알마즘씩 먹여야 될니다。그러나 녀름긴해에는 낫잠과한께 녀름의 사이참이 절대로 필요합니다 그것도 일정이전 도올 주어 아모것이나 제멋대로사 먹게 할것이 아니요 그여시 일정한 시간에 일정한 분량을 주어야 합니다。그런데 피곤한것을 회복시키는데는 당분(糖分)이만히든것이 제일조흡니다。그러니까 비스켓면보다 갈분의가튼것이 가장 적당합니다。

결국 말하자면 먹는 다는것도 일종의 쉬는것입니다되도록 잇는대로 재미나케 이야기를하야 가면서 즐겁히 씹어서 먹게 할 것입니다 그다음으로 목욕도 녀름위생으로여간 중요한 것이아닙니다。목욕은 피부를 튼튼케할뿐이 아니라 배설작용(排泄作用)을도와주기때문으로특히 녀름에잇서 게을리해서는 안됩니다。

요컨대 잘쉬고 잘먹고 또 잘씻는것이 녀름위생의 세가지 큰 조건입니다。 그세가지 조건을 주의해야하는데는 어른도 애기네나 다름이업습니다。그런데 밥 육을에나 국에마라 먹는것은 소화에 해롭습니다。되도록 애기네에게는 그러케 마도록 버릇을 길러주십시요。또 녀름에는 자연히 아이스크림이니 빙수나하는것을 자조 먹게됩니다。그역 조금씩은 면부득의 일이지만은 결코 부량이 과해서는 안 됩니다。그러고 물이라도 급히 먹어서는 못씁니다。 조갈이 나서 물을 차즐 때는 조그만 그릇에 조금씩 떨아서 찬찬이 먹도록 하서야 합니다

시원한양화채 『펀취』류몃가지

어떤사람에게나환영바더

여름에는 과자 사탕등속보다도 시원하게 마시는 것이환영됩니다。때마친 실과가 만히 나는 철이니까 그것들을이용해서 맨드는것은 더한층운치잇습니다。

복사시로프 복사의 껍질을 벗기고 가로 두쪽에 내여 씨를 바르고서냄비에 담습니다。 거기다가 물을 붓고 사탕을 비교적 만히 타서 달게 하고 미지근하게 찌다가 나종에 꺼내노코는 레몬집을 조금 석습니다。그래서는 화채ㅅ대접에나 유리고뿌에 건더이 멧조각을 담고 국물을 붓고 어름을 탑니다。

콜드●레몬 레몬 반개나 나쓰미깡반개를 짜서 집을 내노코한편으로는 끌른 물에 사탕을 적당히너허서 꿀물을 맨듭니다그 꿀물에서 거픔은 걷지고 시키어 전에맨든 그집을타고 어름을께트려 넛습니다。

펀 취 캉쓰메의 파인애풀을 국물째 남비에 너코 물을 그다지 세지안케 해서 찌다가레몬집을 조금 치고는 물들을 리어 시킵니다。그래서는 조그만 화채대접에 파인애풀을 몃쪽 쪼개 너코 그 국물을 가득 붓고서 어름을께어 넛습니다。

생강펀취 생강을 강판에 갈아서 다시 짜서 압서와가티 사탕과 물을 타서 찌고 레몬집을 조금 석습니다。단지 생강이 넘어 만호면 맛이 매우니까 적당하게해야합니다。물론 그것도 먹을때는 어름을 타서 먹습니다。우유를 조금 타면 애기네게 조습니다。

축음기바늘곽은 석냥곽으로조와

축음기바늘의 빈갑을 석냥곽으로쓰면 쾌 편리합니다 부엌에두거나 또 등산、하이킹할때에 석냥이저지면 큰곤난인데 축음기바늘 빈곽하면에 긋는황을 발라가지고쓰면 모양도조코 메물리용이됩니다。

라디오

二十九日（火曜）

◇午後六時三〇分 童話 달나라에 갓든이야기 鄭 箕 準
◇同六時五五分 어린이新聞
◇同七時（平）講演 作品과現實 崇專 李 孝 石
◇同八時 常識講座 總督府視學官 張 膺 震
◇同八時三〇分 獨唱 一、오ー나의사랑…쏘르다니作曲 二、오ー나의해빗…카푸아作曲 三、소렌토로도라오라…쿠르티스作曲 四、렛스킹……자메닉크作曲 五、먼산라ー루치아…마리오作曲 六、구름…허ー버트作曲 金 聖 樂 피아노伴奏 李 用 弼
◇同九時 歌詞 一、將進酒 二、漁夫詞 安 錦 仙 徐 珊瑚珠 大笒 金 永 根 杖鼓 金 一 宇

第一放送

◇午後六時(東) 講演
◇同六時三〇分(城) 合唱
◇同七時三〇分(釜) 三曲
◇同八時(東) 小說
◇同八時三〇分(東) 管絃樂
◇同九時(大) 隨筆

三十日（水曜）

◇午後零時五分 (大)管絃樂 一、(가)메누엣트(나)가봇트…가브리엘포ー레作曲 二、優雅한感傷的왈쓰三曲…모ー리스라벨作曲 三、歌劇「파우스트」中에서…그ー노ー作曲 舞踊音樂 (가)누ー비아人의圓舞 (나)클레오파트라와金盞 (다)누ー비아奴隷舞曲 (라)트로이색씨의舞曲 大阪라디오・오ー케스트라 指揮 內田 元
◇同一時一五分 家庭時間 어린이와果實 府民病院小兒科長 李 聖 鳳
◇同六時（京）英語講座 (五之二) P、D、파ー킨스
◇同六時三〇分 兒童과先生의時間 一、お話、朗讀、唱歌 ホタル(讀本卷一、二十二頁) 一年生 二、朗讀と唱歌 牛を買ふまで (讀本卷七第二十課) 四年生 壽松普通學校
◇同六時五五分 어린이新聞
◇同七時 課外講話 世界人種이야기 中央高普 李 根 震
◇同八時 婦人講座 金剛石벗 梨專副校長 金 活 蘭
◇同八時三〇分 一、달거리 二、四節歌 三、도화打鈴 四、장님打鈴 五、處女歌 六、興打鈴 崔 錦 仙 具 載 會
◇同八時五〇分 短簫獨奏 一、法悟樂 二、念佛還入 李 炳 祐 杖鼓 金 一 宇
◇同九時五分 唱劇調 一、短歌 關東八景 二、唱劇調 春香歌 中繼石티 姜 南 豐 鼓手 丁 元 燮

第一放送

◇午後〇時五分 (大) 管絃樂
◇同六時 (城) 修養講座
◇同六時三〇分 (廣) 이야기
◇同七時三〇分 (京) 講演
◇同八時 (東) 講演
◇同八時二五分 (東) 歌謠曲
◇同八時五〇分 (大) 浪花節

一日（木曜）

◇午前一一時一五分 講演 住宅과空氣流通 朴 吉 龍
◇午後〇時五分 (東) 木曜콘서ー트 前田璣外
◇同六時三〇分 童話와唱歌 一、齊唱 제비꼿 二、獨唱 기러기 三、齊唱 시골아희 四、獨唱 참새학교 六、〃 소낙비 七、獨唱 三兄弟 故鄕하늘 八、齊唱 꼿 九、〃 참새의춤 十、獨唱 별님 京城壬戌學院兒童 피아노伴奏 尹 鳳 仁 獨 唱 劉 明 學
◇同六時五十五分 어린이新聞
◇同七時 經典解說 三歸五戒 金 泰 洽
◇同八時 趣味講演 不老長生이야기 每日申報 柳 光 烈
◇同八時卅分 一、關山戎馬 二、긴아리 三、打鈴 四、寧邊歌 五、開城難逢歌 六、방아打鈴 崔 貞 子 金 秋 月
◇同九時 歌曲 一、界面初數大葉 二、弄 三、羽樂 四、界樂 五、編 洋琴 朴 桃 姬 大笒 金 愛 瓊 金 相 淳 杖鼓 金 永 根 金 一 宇

第一放送

◇午後〇時五分(東) 木曜콘서ー트
◇同六時(福) 講演
◇同六時三〇分(東)
◇同八時(大) 物語
◇八時三〇分(大) 俗曲
◇同九時(東) 長唄

長篇小說 찔레꼿 【69】

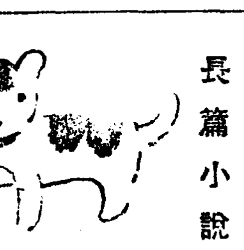

金末峰 作 金熊超 畵

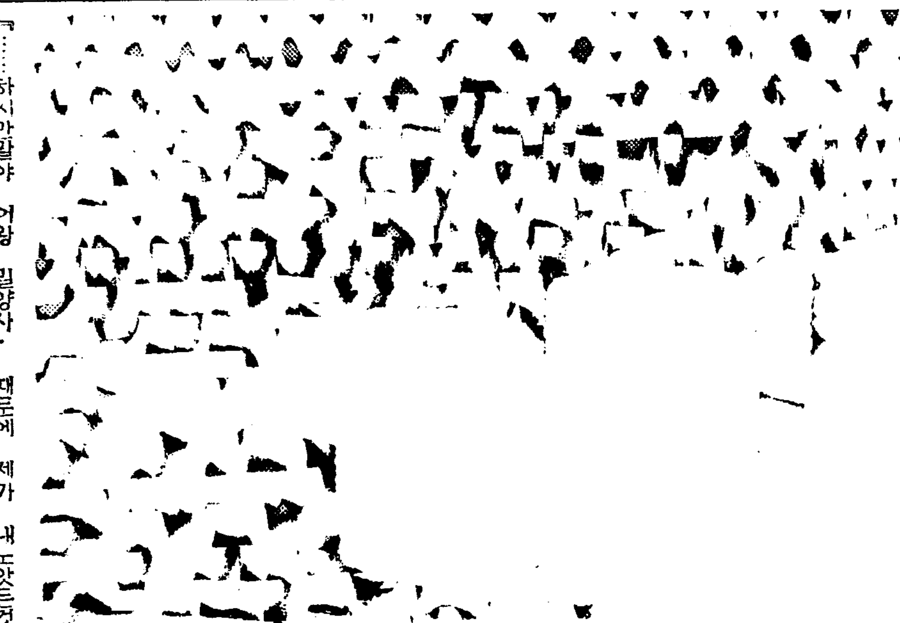

황금보다귀한것(十二)

평소에 온유하고선량하다고만 미덧든 영환에게도 이러한일면이 잇는가생각할때 조두취는 일변놀랍기도하고 또한편으로는 누처든든하기도하엿다

『잘되엿가일세』

조두취는 고개를끄덕여보이고

『……하지만말야 어왕 밀양사음(舍音)에게서 소작권을주자는편지가왓다면말야 자넨선선히소작권을주는것이 조흘것일세 더욱이 민수가 오천원을밧지아니한이상 자넨그대로 소작권 아니 반영구작권을주어도조치안흔가……난그게올타고 생각하네』

『……………』

『그럿것어시 자네 이번에 그토지안산걸로 생각허고 내게양보릇허게나 경애말이말야 자기를구원해준 그집식구를위해서 그토지를본래대로 돌려보내는것이 경애아버지란사람의 도리라구……생각해보니 그말이올커든 허니말야 자넨 경애의남편될사람으로서 또맛당히 취할길이잇지안켓나……』

『취할길입시요 오천원은 무엇 때문에 제가 내노앗든것입니까?』

『그러니말야 그것은현상(懸賞)문제고 그러나 그돈을밧지안켓다고하니말야 오천원현상은 취소된것안야? 그러구보면 이쪽에서는 그청렴한 민수청년에게 그대로잇다는것은 너무도 무정하지안느냐말야』

『홍 청렴?……』

하고 속으로비우스면서도 그는 이이상더 조만호씨의 의견을반대할 용기는업는것이다

『그럼 어떠케하면 어떠켓습니까? 저는 밀양토지를 전부과수원으로 만들어볼가하는 물론을가지고잇습니다……과수원을하자면 자연히 감독할사람도필요하고 사람도다소쓰일것가트니깐요……리경찬씨를 저의과수원감독으로 채용하는게 어떠켓슴니가』

『하지만 그시골사람이 언제 과수재배에대한 전문지식이 잇슬라구』

『건 관계업습니다 과수재배는 일본전문기술가를 채용하기로하니깐요 민수부친이 할일은단지 바테집인이 드러가거나 혹시 아이들이 과일나무를상하거나 하는일이업도록 감시만하면 되지안켓습니까?』

『그럼 보수는 어떠케할작정인대?』

『물론 봉급(俸給)제도이지요、위선 한칠십원지이면 어떠켓습니가?』

『음 칠십원이라 그럼 일년에팔백사십원——한일백오십두락되는 자기토지의 소작보다는 훨신유리하겟군……』

『이러케 작정이되것을 곳밀양사음(舍音)에게로 통지를하겟습니다……경애씨에게도 안심하라고 말슴해주십시요』

하고 자리에서 일어섯다

『과수원은 언제부터 시작헐텐고?』

두취는 아직것 만이노히지안는듯이 한번더무럿다。

『이달부터 곳착수하라고 편지를하겟습니다 그러케하면 민수군의부친에게는 일이시작되는달부터 월급을지불할테니깐요 이달부터 드리겟습니다…』

『어떳습니까?』

영환은 빙그레우서섯다 그러나 그빙그레 죄웃신웃음은 그우슴속에 악마의잔인한 피가숨어잇슴줄은 실업계의 패왕인 조만호씨로도 알길은업섯다。

민수는지금 하숙의책상아페서 보든잡지를 내려노코 벌덕이러섯다 닥쳐오는 이학기부터 아니 지금당장머물르고잇는 하숙의식비도 이데서날지 도의흥처라고는 진실로아득한 민수가 무슨까닭으로 저절로 굴러떠러진 오천원을 발길로차버렷슬가

『웨밧지안헛나 못생긴것……그자리에안저잇는 경순이와 그박게 다른게집애들이아페서 호기를보인다구? 하하하 위선자』

이러한 조롱이 어데서인지 지금도 민수의귀창을 울리는것이다 그러나 민수는 고개를 좌우로흔들엇다

『물론 첨에는나도 현상(懸賞)문제는놀으고 말을달렷든것이다 하지만 그자들이 내게돈을내미는 이상 나는잡자코바더도 조핫슬것이다 그러나그것이 조만호의집만 아니엿든들 그리고 내가 구해낸사람이 조만호의딸만 아니엇서도 나는 선선히 바덧슬른지 몰른다……하지만 그녀석…내아버지를 울린녀석 그리고 그경애라는 교만하고 맹랑한계집애아페서 오천원을 바터버린다면? 모처럼 참말로 천재일우에 기적적으로어든 내복수(復讐)가 그돈오천원과상쇄(相殺)이되여버리겟지?…흥 오천원에다 내감정을 팔아버릴수는 업거든 그보다도 오천원을내게 던저두고돈육에그는마치 삭군에게 삭슬지불한것처럼 득의(得意)양양해질그 꼬라선이를 참아늘수업섯든것이아니냐』

민수는 벼명이나 하는듯이 이러케 입속으로 중얼거리고 그는다시 볏치쟁쟁한큰길을 향하야 뛰여나갓다

뜻박게도 대문깐에서 방음이집을 기웃기웃드러다보고섯든 경애와 딱마조첫다

『웬일이십니까』

하고 민수는 우서보이지 안흘수업섯다

여름에도허리와 手足이冷하고 月經不順하고

대하증이흘으는분은 반듯이、이治療法을 實行하면根治도되고 姙娠을할수잇읍니다

月經이라는것은 女子에게 限하야十四五歲때부터 四五十歲까지 每月一定한時日에 子宮에서 生理的으로 出血하는것을말하는것입니다 普通健康한 女子의月經은 每月一定한時日에 四五日乃至六七日間이고 月經時에도 別로苦痛이업는것입니다 그러나月經에아래배가압흐고 두통현긔도나고 허리와手足이冷하고 여름이나 겨울이나 감긔에걸이기쉽고 가슴이 두근거리고 血色이납브고 숨미가急해서 숨차고月經以外에子宮出血하야 貧血症이되고배는끕흔데 [illegible]은먹기실코 억지로좀먹으면 消化가잘되지안코 얼골에회색이업고 주름살이잡혀서 보기실케될뿐아니라 月經이一定한 時日에 나오지안코 分量이 만키도하고 적기도하며 게란흰자나누런 코물가튼 대하증이 흘으는분은子宮病이잠복되여서 月經이不順하고 대하증이 흘으는것이니이러한 婦人은 애기를배지못합니다 結婚한지三年、五年、十年이지나도록 애기를못낫는분은 틀림업시 子宮病이잠복되야 月經어 不順하고姙娠도못하는것이니 하로밧비 子宮病에特効가잇다는 好評과信用을밧는 內服藥『命之母』를 服用하시고 全快하시기바라나이다

여기서 婦人의月經不順과子宮病대하증을 根治하게하는 內服藥『命之母』를 服用하시면 얼골에 화색이돗고 주룸살이펴지고 아롬다워지며 손발이더워지고 顯著히淨血作用을하야 體內의毒素를 全部滅殺식히고 病菌해친細胞를 回復식혀주는結果 血液이淨潔하게되는同時에 女性의호르몬이旺盛하야지며 不順하던月經이順調롭게되며 대하증이 根治됩니다 애기를 못낫든婦人의 十中八九는 月經不順、子宮病대하증으로하야 애기를못배는것이니 子宮病대하증이根治되고 月經이順調롭게되면 當然히姙娠出産하게되는것입니다

命之母는 先代로부터 繼承한家傳秘方에依하야 高貴한藥材를 使用하야 三十餘年間研究에研究를 거듭하야 東洋婦人의 體質에꼭맛도록 製藥하얏스므로 藥効가 有名한過去의 實驗으로도 確實하지만 더욱이 日本에서有名한 三大醫學博士가 命之母는 婦人病藥中의 第一効果가 만타고 證明한 良藥이므로 婦人諸病에 有効할뿐만아니라 淨血作用을 遺憾업시하야 젊은婦人의健康美를 發揮하고 老婦人이나 處女들께서도 愛用하고實驗한結果 藥効에感激하야 어머니는따님에게 따님은어머님께男便은婦人에게 兄은뉘동생에게작고宣傳되야 婦人病대하증 子宮病을命之母로全快하고 애기를 못낫는 婦人들께서도 아드님 따님을 나으신 實例가 許多함은 世人의好評과 本舖에 到着한 愛兒의寫眞과禮狀이 證明하오니 여러분家庭에 子宮病대하증 不姙症가튼 婦人病으로 苦痛하는 婦人이 잇스면 하로밧비 命之母를 服用하고 良効에 全快하기바랍니다 特히 朝鮮日報讀者에게限하야 美冊婦人病自宅治療書를 無代進呈하고 藥을先金으로 注文하는분에게는 本舖에서送料를 負擔하야 實費로 보내드리오니 藥을絕對信用하고 注文하야 服用하시기바라나이다

命之母는各地有名藥店에서販賣하지만 本舖로 直接注文하고자하는분은 藥代金을 小爲替나振替東京五〇五〇番으로 보내시는것이 第一安全하고 便利하지만分量을 指定못하는분은 病勢만자세히 記入해서 本舖로만보내시면 適當한藥을 代金引換으로送藥합니다

東京市京橋區入舟町 命之母本舖・笹岡藥房 振替東京五〇五〇番

이新聞을자세히……

……읽어보시고 密封하야五厘切手붓처서 東京市京橋區入舟町笹岡藥房으로 보내시는분에게 七大醫學博士가親切히指示하야 朝鮮말로 알기쉽게 자세히 쓴婦人病自宅治療書와 命之母의 說明書를 누구에게던지 無代進呈하오니 하로밧비 申込하기바랍니다 이 婦人病自宅治療書는笹岡藥房에서 朝鮮婦人에게 衛生智識을 普及식히기爲하야 一家庭에 한卷식 거저드리는것이니 [illegible]注文하지안는분이라도 주저말고 葉書로請求하시기바라나이다

産前産後에는 이와가튼조섭법

姙娠中에는 平素보다도 더한層 몸을쥵하게하지안토록 特別注意하시고 姙娠中에 생기기쉬운 각기가튼것을 豫防하고 胎母의健康을 보충하기爲하야 命之母를 服用하시면 健康한애기를 무사히 出産하실수잇스며 또한産後에 一주일동안은 絕對安靜이 必要하오니 起動하시지말고 産後의疲勞回復을 速히하기爲하야는 産前에服用하시든 命之母를繼續하야服用하시면 惡血은淸潔히하야 新鮮한 血液으로 調整하야 날로元氣回復이 잘되고 얼골에 화색이돌고몸에 살이쪄서 얼골에 회장을 하지안하도 産前보다더욱어엽부게되며 産母의게서 젓이充分히 잘나오므로 幼兒의 發育이 잘됩니다

녀름에特히…… 粗惡한크림은 危險！

찌는듯 무르녹은季節、瓶속에서 머물 머물해저서 기우리기만하면 흘러나오는듯하는 부드러운 또 純白하지안코 茶褐色빗치도는것……이러한 크림은 酸敗爭의 高溫度로 變質이된粗惡한 不良品이니 皮膚의 生活力이 衰弱하고잇는 여름에 特히 부릉기미 잔주름等의 原因이됨으로 非常히 危險합니다 너나 할것업시 다 注意해야지오！

★

쓰면은 쓸사록 살결에문지려、흡수한 美肌効果를 發揮하는것이 레ー도구레ー무입니다 그純粹한 有効成分은 直時 살결에 녹아들어가서 벗꺼름을 防止하고 新陳代謝를 旺盛하게하야 여드름、부릉、皮膚의 弛緩을 解消시키고 누가보든지 잡날만한 魅力이 흐르는 젊은살결을만듭니다

★

레ー도구레ー무는 살결에 適度한 潤澤을주어서 白粉이 濃淡이 지지안케 密着시킴으로 化粧下에는 가장 조흐며 땀이나 脂肪에도 밀리지안케 어여쁜 化粧이 잘되게하며 生生하고 오래 지탱을식힙니다 男子들의 面刀한뒤에칼毒이들지안케하면서 男性美를 發揮해줌으로 언제든지 이저바려서는안될 必需品입니다

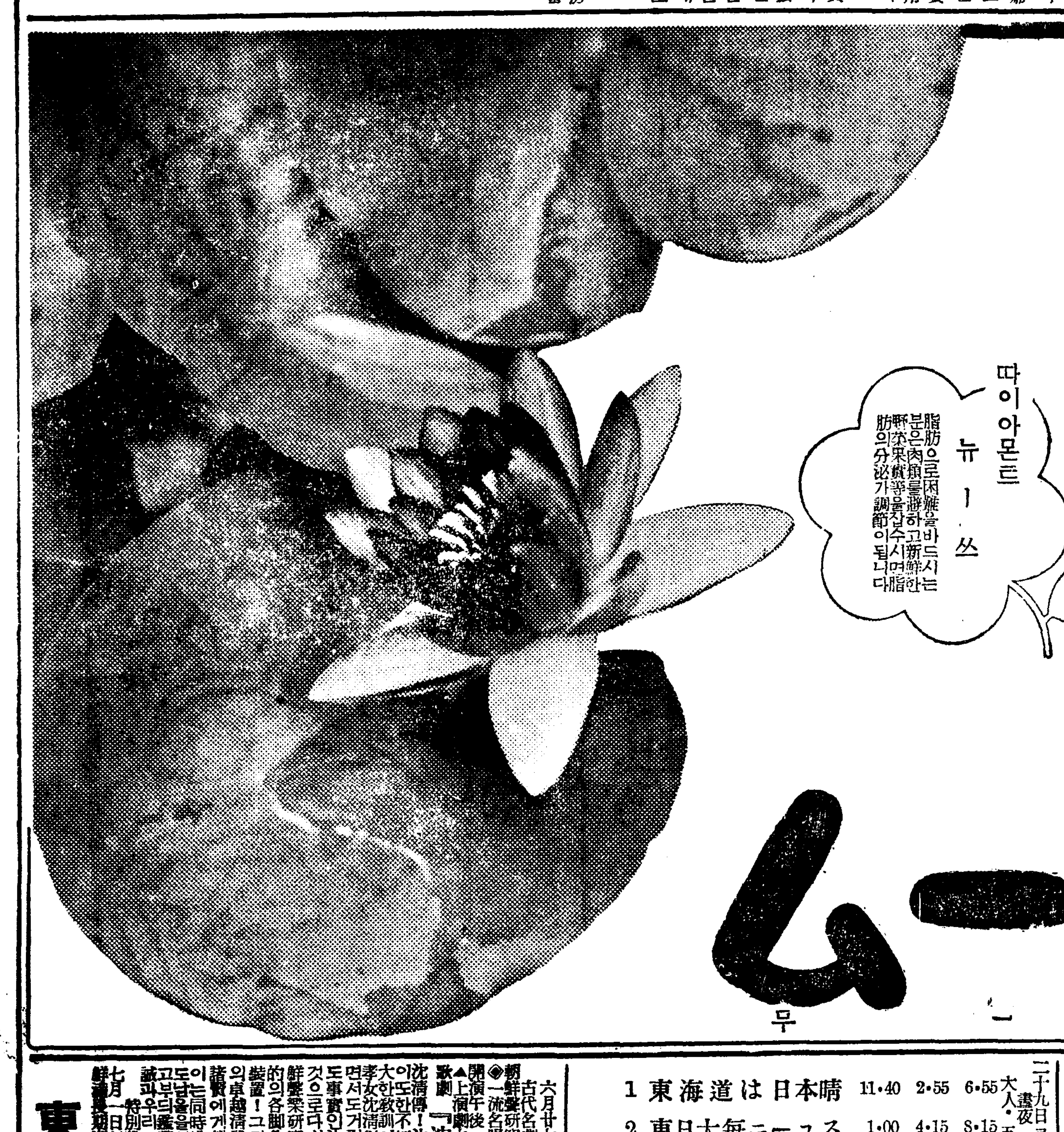

淸爽한살결을만드는！

レートクレーム

레ー도구레ー무

桃花劇場 電(光)二三二一番

◇六月二十八日부터三日間 每日晝夜二回上映 낫一時…밤七時半始映 大衆料金 階上二十錢 階下十錢均一
◇유나이뎃드社大作全發聲日本版 大爆笑活劇大會 爆笑冒險活劇 百萬弗小僧 監督…로이델・류ー쓰氏 主演 에데이칸터氏 안씨ー산스孃
◇天下無敵탄인소ー스爆笑喜劇 踊る彌次喜多 監督…伊丹萬作氏 珍妙…金平軍之助 美太夫…[illegible]勝氏
◇甲陽映畫社超大作 時代劇 若殿三勇士 監督…高見貞衛 主演 天津龍太郎 大利根伸太郎

第一劇場 電話光化門一七五五番

六月二十九日낫부터三日間大公開 三大巨篇滿載週間 每日晝夜三回公演 一回十二時、二回二時二十分 (續映)三回七時三十分始映 大衆料金 階上二十錢 階下十錢
와나社超特作全發聲日本版 空中活劇 太平洋攻防戰 監督로이도베ー곤氏 主演 젬스・캬그니氏 팟드오부라이엔氏
マキノ社特作音올ー사운드版 現代名篇 無鐵砲選手 原作 小林正氏 監督 根岸東一郎氏 主演 中野英治氏 山縣直代孃
松竹京都超特作音올ー사운드版 時代名篇 惡太郎獅子 原作監督 中川信夫氏 主演 市川右太エ門氏 若水ヨ美子

新富座 京城新堂町 電(本)五六七七番

◇六月二十七日부터三日間 土曜日曜祝日은晝夜二回 낫十二時부터六時까지繼續 밤七時半부터始映 大衆料金 階上二十錢 階下十錢均一
◇파社超大作全發聲日本版!! 西部大活劇 叢林의絕叫 監督……오ー소라봐링크 主演……라리・바스다크 카스링데밀、로무랑
◇マキノ超大作オールトーキ版!! 時代劇 加賀見山 監督……根岸東一郎 主演 原駒子 松浦築枝
◇特別出演……マキノ智子 マキノ超特作全發聲映畫 現代爆笑劇 二階の花嫁 監督……久保爲義 主演 田村邦男 島津勝二 マキノ智子 金澤千惠子

若 劇

二十九日ヨリ 晝夜三回 大人・五〇 學生小人・三〇

1	東海道は日本晴	11・40	2・55	6・55
2	東日大毎ニュース	1・00	4・15	8・15
3	港の掠奪者	1・10	4・25	8・25

(1)P.C.L.作藤原釜足・岸井明・竹久千恵子・小林重四郎主演
(2)佛パテ・ナタン作ペルヴアル・アレクサンドル・リニヨオ・レイモン・エイモス主演

東洋劇場

六月廿七日낫부터……
◈古代名劇續續上映！
◈朝鮮聲樂研究會公演(第十八回) 一流名唱總出演！
▲開演午後一時十分七時卅分
▲上演劇本▼金容承脚色 歌劇『沈淸傳』 六幕八場
沈淸傳！沈淸傳！이는不朽의名劇이오우리에게 大한敎訓이되고도남을것이다 孝女沈淸의눈물겨운이야기 事實이면서도거짓말갓고거짓말가트면서도事實인沈淸傳은노구나다알으실것으로다시紹介를必要치안호나朝鮮聲樂研究會의沈淸傳은眞實的의各脚色과東劇이자랑하는豪華裝置！그리고當代男女名唱諸優들의卓越淸雅한哀唱絕唱等은愛劇家諸賢에게朝鮮노래의眞價를알녀들이는同時納凉消暑의慰安을드리고도남을것이다 好機를勿失하시고 [illegible]
七月一日부터 特別豫告▽ 朝鮮劇團 靑春座 鮮滿巡演凱旋中央公演

文化時感 (四)

批評의衰弱과話題의窮乏

李軒求

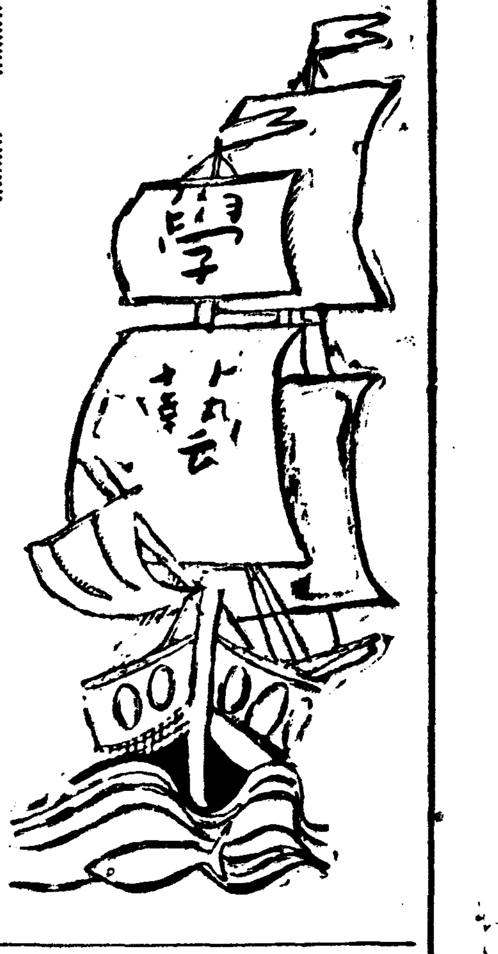

우리의日常生活에잇서서 가장 重要한話題란 무엇일까? 私的 生活에對한 가지가지의 煩瑣와 不平과 不滿 이러한種類를除外하고 다시금 社會的인 即公衆的이요 時事的性質을 띠인 話題를 自省해보라。 假令 客室이나 茶房이나 酒席이거나 勿論하고우리가 거기서交換하고 잇는談話 公論이란어떤種類에屬할것인가? 先進諸國의 文學中에서도 特히十九世紀나二十世紀初의 靈西亞의作品들을 對할때우리는 그속에서 第一만히느낄수잇는 事實中의하나는 그어느作品을勿論하고 거기는 軍人、政治家도는 知識階級의 高談峻論이 그들의教養이나 性格에따라 그어떤理想과 主見을 滔滔히 辯說하고잇는것이다 이것은 톨스토이나 도스토이엡스키ー나 투르게ー넵흐나 알치파ー세프나 그 어느누구를 勿論하고 그들은그 時代의慾求하는바 새로운理想에 對한抱負와 希望과 空想과 甚至於絕望 虛無까지를 表現하고 잇다

그러나 우리作家들의 作品을 通하야 우리는 하나의새로운話題와 作品의 人物들이 비저내는 談話ー會談ー라는것이 얼마나 單純하고 또는 幼稚하며 素朴한가를 發見할수잇다。얼마나作家(뿐아니라)가 單純하고도 貧困한內容ー素材ー를가지런한作品을 이끌어가는가를보고 다시、우리들 日常의會話 그會話의 모리ー브가 어찌나 無意味하고 貧弱한것을 對照하여보고는 赧面하지안는이가 업스리라 두時間 세時間 甚至於 四五時間의 떠드러내인 談話의 內容을 蒐集하야 하나의 結論을 지어보라! 勿論 社交上의會話가 혼히 彼氏의 感情을 害함이업시 實로 和氣靄靄한中에 마치는것이 社交道德의 重要한 一條項이되여잇슴도 모르는배아니지만 그러타고 話題의 供給이나 提出이 너무도 貧弱하다는것은 考察할 必要가잇다。

어느社會 어느席上을 勿論하고 日常的話題의 重要한 內容은 그날그날의 雜誌나 新聞을 通하야 所謂 센세쇼날한 記事가 中心이되는것이다。爲先 그 社會의 注意人物들의 異變的私生活(即 꼬십)이라거나 政界의 動向이라거나 社會面中 特種記事라거나 여기다가 各自가새로히探知해온社會內面의奇變事을添加하야 無責任한批評도 하고 惡談(?)도하는것이 常例다 그러나 이러케提示되는바 話題에서 우리는 녀히 그社會文化人들의 思想과 知性의發露를 엿볼수잇다 훌륭한批評은 會話에서 發生하엿든 十六世紀 佛蘭西의 살롱批評을 眈想한다면 우리의 話題와會話가 批評의境地에까지 이르지안흐면 안될것이아닌가? 우리는 創造的 話題와 再認識된 會話이라는말을 함부로 濫用하야 使用하는 弊端이잇거니와 그어느것을 勿論하고 그것을 하나의眞實과 하나의必然性을 意味하여야하다 그러커늘 우리가하나의話題(課題)를찻고 또 그話題로하여금 眞實이잇게하고必然性이잇게 論爭하라고 努力하는것은 人間의 虛構일것이다 누구나自身의 虛構와 無知를 남에게자랑하라는者는 업슬것이다 나는 우리의 話題의 貧困을 말하얏거니와 여기에 더하나질색인것은 가뜩이나 貧困한話題우에 不愉快한話題가 登場하라고하는것이다 世上에는 話題를 맹글기조와하는 사람이잇거니와 또 話題에올으기를 즐기는者도 잇는法이다。 다시말하거니와 自身의虛構와無知로써 話題를 맹글라고하지는 안코련단 數年來評論壇에잇서서 話題다운話題가 업는틈을타서虛構와 無知로써 話題를提供하라고하는 傾向을 發見케된다。이것은 하나의 刺戟劑로써 容認할수도 잇스려니와 그때문에가뜩이나 鬱積한心境에 鬱火와그에 따르든 消化不良 胃擴張을 이르키게되는 致命的不快는 決코 尋常히 默認할일이 아니다 風流論 弄매니즘論 是非레알리즘論等 果然이輿論이 話題에對한 知識人의 感性과 知性은 全然 無感無覺狀態에까지 일흔는가?

漢詩

落花 押春

桐岡 考選

三等之五

京城府桂洞町六三의二 宋碩儀

夢龍林亭忽暮春
東家蝴蝶過西隣
空階紅雨紛披地
滿院香風散襲人
零落猶應魂返樹
回飛不忍骨爲塵
少年易老難常住
爭及群芳歲歲新

本社主催 將棋名手對局譜 (四十)

漢 李在鳳　楚先手 許 鏞

◀百三十手圖▶

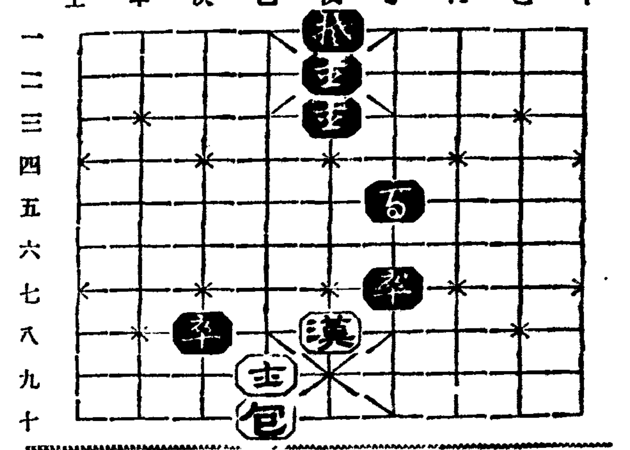

◀百四十手圖▶

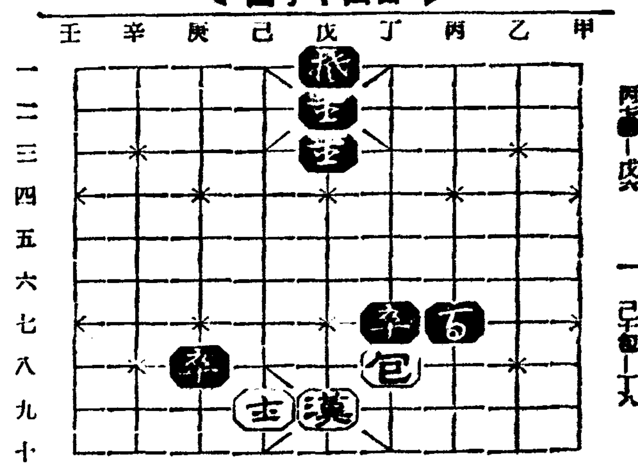

丁七帥一戊七呼將
戊八漢一丁八
丁七帥一丙七
己九士一戊九
丙七帥一戊六

戊九士一己九
戊七帥一丁七呼將
丁八漢一戊九
戊六帥一丙七
己十包一丁八

學芸小抄

『유리리베데린스키』氏 作家同盟으로부터 除名

【모스크바廿六日發同盟】『習慣』의作者로 有名한 蘇聯一流의 著述家 유리、리베데린스키ー氏는 二十六日『트로츠키스트』의烙印을 마저 蘇聯作家 同盟으로부터 除名되엿다 同氏 最近의著書『明日』『一英雄의出生』等이 特히트로츠키스트的思想이 濃厚하다는것이 除名의 原因이라고한다

古書解

松江歌辭板本考 ④

方鍾鉉

…姉兄李微夏李祥氏以淸江後孫…適通判黃州取以刊布其意非偶然也……

이라고 한것으로 보아서 그 由來도 짐작하겟스나 그러나 이책이 그러면 飜板考의 關西本과는 果然 얼마만한 內容의 差異를가진것일까 그러치안으면 바루 가른것일까 아직 이책도나는 한번도 그實物에 接觸되지못하엿다

五 星州本

이책이 아직 現存되어 잇서서 아직 一二先輩에게서그것이 어떤것이나마 본것이다 一卷이 上下로 되엇고 그五代孫이 星州牧使로 갓슬때에 刊行한것이다、跋文으로 松江의 玄孫인 游의書를 싯고이에 다시 附文하야 先人이在世時에 임이 刊行코저 한것이엇스나 有志未就하것이매늘 이것을 痛恨이 역여오다가昨夏에 마츰星州로 오게되어板을모아 一旬에그일이 끗나게되것임을말하고 丁卯三月日五代孫星州牧使觀河追記 라고하얏다

六 李選本

이책은 어듸板인지 알수업다 또 어느책을 標準하야整理된것인지도 알길이 업다、이책 바루 그出版年代도 未詳한 이것이 이번에 내가처음으로 求한松江歌辭한卷이니 이 未知의 책을 나는 便宜上 李選本이라고 爲先 이름부처둔키로 한것이다。

이제 아래에 現存된 두책 星州本과 李選本과를 順序대루 比較하여 論하고저 한다

星州本은 한卷이 上下二編으로 난호여 關東別曲 思美人曲 續美人曲 星山別曲 將進酒詞를 그上卷에 두엇고短歌를 全部 그下卷에 실엇다 이리하야 그上은 全部 二十四張이오 그下가 二十張으로 되어 上下卷合하면 四十四張이 되게 한것이다。

그러나 李選本은 根本부터 한卷책으로되어 上下의 分이 업고 短歌라는 特別한 題目도 따로 부치지안흔대루 그대루 繼續되엿스니 이책은 李選이 쓴 後를 合하야 全部 二十六張으로 되어 前者와는 全然 틀린다。

星州本은 每張이 十六行인 만큼 每面이 八行이오 一行이 十六字로 되엇다。

그러나 李選本은 每面이 十行으로되어 前者보담 一行이 만코 一行이 二十字로 되어亦是 星州本보담 四字나 더하다

星州本에는 『松江歌辭上』이라는 册名을 맨 처음인 第一行에 始作하고 그다음에第二行으로 『關東別曲』이라는題目을 셧스며 第三行부터야本歌辭가 始作되엇다。

그러나 李選本은 그러치안이하야 第一行에 册名을 쓴것이 업고 關東別曲이라는題目을 第一行에 부첫스며 第二行부터곳 歌辭가 始作되엇다 이런모든點이 爲先外的으로다른條件이라하여도 조켓다

第二段으로 드러가 比較하면 星州本에는 關東別曲이 끗나면 行을달리하야 곳思美人曲이라는題의 一行을 두고는 繼續하엿다

그러나 李選本에서는 不然하야約二面假量의 註가잇스니 임이 上記한바 잇는것과갓다 또續美人曲이 끗나자亦是 『續松江歌辭』의 約五行의 註가잇고 將進酒辭가 끗나자곳 『松江墓』라는 約五行의 註가 亦是잇스니 이것들은 上記한바임이잇다

星州本에는 短歌에 잇서서 六十三首가잇다

CINEMA 映畵에서 어든 콩트 Conte

最後의億萬長者 (5)

朴泰遠

第六景

호텔·뽀레로로 도라온 샤ー록 호옴스大探偵은 即時 支配人을 보고 물엇다。

『이 호텔에 投宿하고잇는 東洋人은 모두 멧名이요?』

『朝鮮서 오신 靑年紳士가 오직 한분게실뿐입니다』

『멧號室이요?』

『三十五號室ーー。그러니까 先生의 계신房 바루 왼便房입니다』

『흥ーー』

大探偵은 저도모르게 숨을 크게 쉬고

『그사람이 이호텔에 드러온날은?』

『바루 파리騷動이 일어나기조금前입니다』

名探偵은 다시 한번 한숨을吐하엿다。

안단테·모데라토翁의 邸宅에서 東洋靑年이 自己에게 일러준犯人이라는것은 이러고보니、그靑年自身에 틀림업지 안흔가?ーー 犯人이 自己를 샤ー록·호옴스라 알고도 짐짓 이러케도 大膽無雙한 行動에 나오다니…

老探偵은 即時 巴里警視廳으로 無線電話를 걸고 까ー니말 老警部를 불러내여 紳士强盜아르센·루팡의 最近의 動靜을 물엇다 까ー니말은 近來 大陸에서 그의 자최를 차즐수 업다 對答하엿다。

호옴스老先生은 電話室을 나오며 속으로 부르지젓다。

(赤是、아르센·루팡이다。루팡 말고、누가 能히 내아페서 그러케 大膽無雙할수 잇스랴?……)

그는、어느모로 뜨더보든 三十前後의 東洋人으로밖게 볼수업는 怪靑年의 얼골을 다시 눈아페 그려보고、루팡의 完全無缺한 變裝術에 은근히 感嘆하엿든것이나、그即時、위드슨博士가 決코 루팡의敵手가 아님을 생각하고、갑작이 唐慌하여 호텔을 뛰여나가、안단테·모데라토翁邸로 馬車를 몰앗다。

第七景

그보나 조금 압서、알레그로 孃과 핑퐁을 하고난 怪東洋靑年은、아까부터 自己의뒤를 쪼처다니느라 골몰인 위드슨博士를 도라보고 물엇다。

『只今時間이어떠케됏습니까?』

『세時八分입니다。』

『그럼 七分이 남엇군。나는 일전 호옴스先生에게 機會를 주엇스나 이미 魯鈍하여 버린 그는 갯적게 내게다 嫌疑를두고 眞犯人이 눈아풀 지나도 그것을 몰을것입니다。博士는 나와함께 眞犯人을 잡으러 곳 準備로 나가시지、안흐시렵니까?』

그러나 위드슨博士는 그것에 應치안코 도리혀 포케드에서 拳銃을 끄내 그의 가슴을 겨누엇다。

『꼼작 말어라。세時十五分에 出帆하는 마츠카號로 逃亡을 가려도 그것은 안될말이다。호옴스가 호텔에서 도라올때까지 너는 이곳에 나와가티 잇서야한다。』

怪靑年은 그러나 입가에 侮蔑하는 웃음을 띄우고

『一刻을 다투는때에 벤벤치못한 수작을 삼가시요。호옴스先生과는 나중에 또 만나겟소。彈丸도 들지 안흔 작난깜가튼 拳銃은 그만 주머니에 느허두구、호옴스先生이도라오거든 엽房의 外國靑年을 調査하여 보앗나 물으시오』

그리고 그는 急한 거름으로 호옴을걸어나갓다。위드슨博士는 그의 등을向하야 세번 방아쇠를 잡어다녓다。그러나 怪靑年의 말과가티 彈丸은 發射되지 안헛다 (第七景未完)

女流作家의地位

—特히作家以前에對하야—

(一) 任淳得

지금까지의 歷史에서는 한個의 나쁜 習慣이 持續되여왓다 例를들면 作家를 論할때에도마치 性的差異를 各各의本質에서 가지고 잇는것처럼 作家와 女流作家를區別하여왓다。 다 아는바와가티 女子와男子사이에는生理的差異以外에는 아무런深溝도 서로의사이에 노혀잇지안타。

그러므로 나는 여기에서 女流作家라는特異한 어느알수업는 思惑으로 捏造되여存在를 取扱하고십지안타。다만 歷史的社會的으로 生活과意識과의 모든部面에서 制約當한女子로서의 作家에關하야 무엇인가 말하지안흐면안될것갓다。

지금까지의 女流作家는 그들이 女子이기때문에 가저진 한디캡으로말미아마 菜薜되여온것을 좀처럼 反省하지안흔것가터 보인다。

우리의文學은 지금껏 數만흔 사람들의 기픈愛情과 타는情熱 속에서 苦難의길을 닥겨오고잇다。그러나 그愛情과 情熱에도 不拘하고 우리의社會生活의 歷史에서 길러온 나쁜習慣을 버려본일이업섯다。그리고 現在 그것을 버리려는 機運도 兆候도 보이지안는다。

婦人은 藝術活動에 잇서서 作家가될수업시 永遠히 女流作家박게 運命지워지지안흘것인가?

어떤사람은 不隨意하게 중얼댈지모른다ーー그처럼 進步的인 로베스피에ー르도 社會生活의集中的表現인 政治活動에서 婦人을 排除하엿다。婦人의 世界는 家庭이다。라고。

정말、市民社會에서 婦人은家庭이라는 小世界를 바덧으며다만、폰근한 裝飾用으로서만 社會活動에 幽閉되여왓다。

인제는 發展을끄치고 退嬰과 暗黑과野蠻에서밖게 그自體를發現할수업는 市民社會體制는 그 苦悶을 어루만저주는것은 이바게 道理가 업다는듯이 아름다운 商品의人格化를 婦人에게서 求하다고할수잇스리만치 婦人은 『優遇』되여잇다。그리하야 이傾向은 藝術分野에까지 侵潤하엿다。그리고 이市民社會의 奔忙한溺兒인 내리즘은 女流찌作家를 만들어내이고 그귀여운들을 어루만지게되엿다。

할머니의 늙은귀여움과 洞里사람들의 無責任한 어여뻐함에 져른 어린아이는 健康하게 成育할수가업다。황차 핸디캡이 幾重이되고 女流이기때문에 花瓶과가티 꾸미여진 婦人作家는 健全한文學과 싸우는 精神이되기는 너머나 劣惡한條件을 그培養處로 삼엇다。

今日의 婦人作家는 作家로서 出發을하야 偶然히 다만 性格으로 女子엿다는것이아니고 그發生에서부터 女流作家로서 豫定된 메뉴ー에屬한 人的表現인것이 本相이엿다。아아 이것이 不幸의 始初엿다。

女子라는 偶然을 등에질머진 人間은 그러므로 作家일수업슬것인가?

어떤사람은 우와가티 말하는 나에게 거치른목소리로 말을퍼부을지도몰은다。

ーー女流作家의 意義는 女子만이 擔當할수잇는 藝術分野에關한 一切를 女子만이 갓는感情으로 女子만이 할수잇는 形象化를 할수잇다는데에서 찻는것이다。女流作家란그러한 名稱일따름이다。라고。

新刊紹介

▲週刊太陽 第四號 發行所 東京市赤坂區表町三ノ二四 心交協會 振替東京六三三六八番 定價一部十錢

▲詩人春秋 第一輯 發行所 京城府本町四丁目五 新人春秋社 振替京城一九三二番 定價二十錢

▲月刊トウ 六月號 發行所東京市芝區田村町一ノ一 東京ビル 東電電球株式會社內 月刊トウ社振替東京八二六三七番 定價十五錢 送料一錢

天下一品

萬

キッコーマン醬油
깃ー만

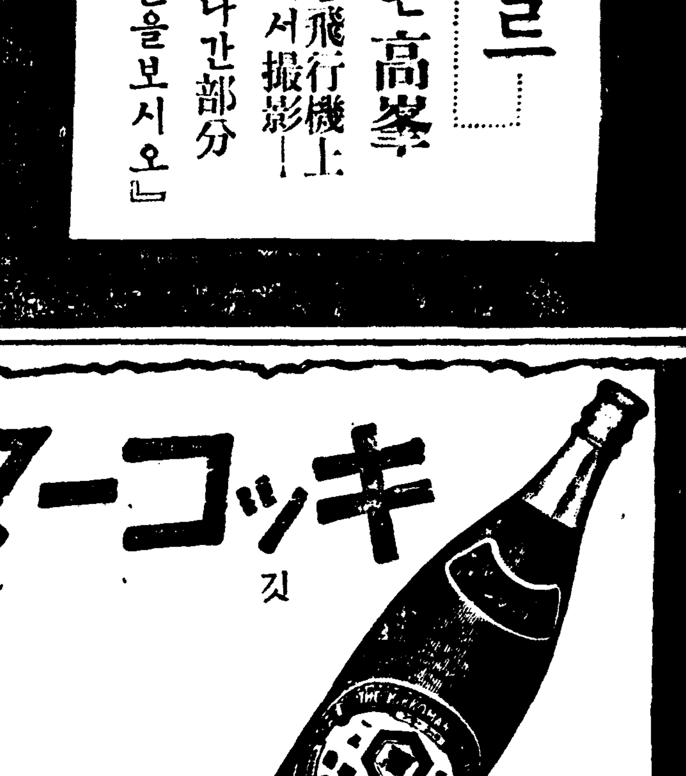

御中元의贈答은

모다家庭의需要品인
가장貴重한贈答品이다

ソース
소스

13-F-21

신용잇는상품을추천

オリザニン

ビタミンBの始祖

鈴木梅太郎博士發見

脚氣와榮養에

(1) 脚氣의治療와豫防에……

(2) 肺結核、치부스、肋膜炎、姙娠、產辱、授乳時의榮養補給에……

(3) 乳兒의成長障害에……

(4) 疲勞防止와恢復에……

(5) 原因不明의食慾障碍와便秘에……

液、末、錠、エキス、注射液[illegible]

(說明書御申越次第進呈す)

三 SANKYO 共

東京・室町

三共株式會社

カルピス

칼피스

小兒胃腸을整調榮養을佳良하하는

七培의물에타서먹는

滋强飲料

賢母가쓰는間食은

칼피스統制!

비타민乳酸菌과蛋白質等滋養分을含有하여小兒의發育을旺盛하게하고胃腸狀態를조케하는成分을含有하고잇는칼피스는間食으로주는飲料로서는참으로理想的입니다

淋疾에! 바로-루

パロール

京都帝國大學化學研究所創製

(製法特許)

適應症

急慢性 淋毒性尿道炎、膀胱炎、腎盂炎、攝護腺炎、副睾丸炎、卵巢炎、子宮內膜炎、喇叭管炎、其他淋毒性諸疾患

淋疾을根治시키는銀과白檀油의複合劑

本劑바로-루는 京都帝國大學化學研究所의世界的發明「金屬オルガノゾル製法」을應用하고同所의理化學的特許施設下에 嚴製한 治淋界唯一한 銀고로이도 內服治淋新藥이다。

治淋藥物의 要藥인 銀과白檀油와를 特殊한 處理法에 依하야 結合시켜 兩劑가 가진바 殺菌、防腐、鎭痛、利尿、收斂效果를 相乘的으로 增加시키엿다 本劑는 主劑銀이 極微粒子의 고로이도狀으로되여잇슴으로 深達性이 뛰여나고 如何한 深奧部 微細部 어느곳을 不拘하고 빈틈업시 구석구석이 滲透하야서 强烈無比한 治淋作用을 發揮한다。其內治効果는 內部로부터 外部에 合理的으로 活動함으로 注入、挿入、洗滌藥等의 外用局所劑와가티 淋毒을 內部에 미리너어 深奧部 疾患을 惹起시키는것가튼 危險은 絕對로업나 또한 少量을 服用하여도 効果가 甚大함은 從來의 內服藥과가튼 胃腸을 害치는 副作用이 따르지는 안는다。

따라서 本劑를 服用함에依하야 한번 治癒되엿스면 再發할 念慮가 업스며 또한 治癒期間은 驚愕할만큼 短時日에 끗치고만다 男女老幼性如何한 淋毒性疾患에도 極히 適切한 治療劑이다。

▽바로-루는全國各地有名藥店及떼파-트藥品部에잇다 萬一品切인때에는直接發賣元으로 振替、爲替또는 代金引換으로 注文하면 至急衛送한다 (前金注文時는 送料不要郵券代用도可)

藥價 一圓八十錢 三圓五十錢 五圓五十錢 十圓 送料四十五錢

發賣元 大木合名會社

東京市神田區鍛冶町 (振替東京五四〇番)

大阪市東區淡路町 (振替大阪七七九五番)

無代進呈

四六版七十餘頁의新刊冊子『淋疾とその療法』을 希望하는분은新聞名을同記하야申込하십시요但一名一冊에限함

ヘチマコロン

HECHIMA COLOGNE

헤치마코론

初夏인지금、다만한가지

살결에조흠은 오직코론

만이가진자랑!

30錢 50錢 80錢

總發賣 近源商店

本舖 天野源七 東京

中部版

寄生虫에蹂躪되여 시드는青少年體質

春川初中校生徒二千餘名을檢査한結果

八三%가有卵者로判明!

【春川】조선아동들은 외국의아동들보다 영양이 부족하다함은 여러가지관계가잇겟지만 그중요한원인은 기생충관계라고볼수잇다고한다 그실례로 강원도위생과에서는 이번에 춘천일대의고보(高普)、농교(農校)를 위시하야 칠개교 이천사백사십칠명에 대하야 검변(檢便)하엿는데 기생충을가진 아동이 실로이천오십삼명으로 팔십삼퍼ー센트나 된다하야 이에대한선후책을 강구중이다 여하간일반가정에서각각수시로 약(藥)을먹여 항상그방면에 류의함이 긴요할뿐아니라 할필요조차업거니와 우리가상식하는 채식물에 특히주의가긴요하다하며 그형편을 각학교별로 보면 다음과갓다고한다

	檢查人員	有卵者數	步合%
高普校	[illegible]	[illegible]	八六、七
農業校	二〇八	一七八	八六、[illegible]
高女校	一五五	一〇五	六七、七
春川小校	[illegible]	[illegible]	[illegible]
春川普校	一、一二〇	[illegible]	八四、二
新西普校	二〇五	一八一	八八、[illegible]
鳳儀簡易校	七七	七六	九八、[illegible]
計	二、四四七	二、〇五三	八三、[illegible]

開城에棄兒一件

이십일오후네시경 개성역대합실 의자에는 어떤이인이 낫지사개월박게안된 아기를버리고 도망가려다가 우는소리에 참아발길이 떨어지지안허 다시그길 업싸안은채 살어지엇이잇는데 그날밤열시경 부내남산정(南山町)삼십번지 최명금(崔明金)의집정문앞에는 전기와비슷한 생후사개월된 녀아를 경도지마쪽에싸서 내다버린기아(棄兒)사건이발생하야 이는회실이 전기여자로추측코 방금개성경찰서는 범인을 탐색중이라한다

金浦體育會創立 會長等役員選定

【金浦】지난이십칠일 오후세시부터 김포공립보통학교(金浦公立普通學校)강당에서 김포체육회창립총회가 개최되엿섯다 본보김포지국장리교정(李敎鼎)씨의 개회사가잇슨다음 회측통과 역원선거가잇섯다는바 역원은다음과가치선정하고오후오시경에 폐회하엿다고한다

◇役員氏名 ▲會長 明珍鍋 ▲副會長 李敎鼎 ▲總務 李揆完 ▲理事 朴一陽 金相殷 金東顚 文斗鉉 鄭濬 ▲宣傳部幹事 金敬魯 尹柄淑 李庸觀 李和榮 ▲庶務部幹事 鄭旻海 林元相 吳鴻燮 ▲競技部幹事 李仁植 金培男 金龍文 金允基 徐演珏 林定相 顧問張永翰 稻田喜代重秋 吉仙之介 海擁太一郎 尹秉禮 玉川喜三郎 高松道太郎 李敎承

水原三一女學校慶事 三十週年記念式

美羅校長記念碑除幕式과 董先生表彰式도擧行

【水原】수원삼일여자보통학교에서 이십칠일에 개교삼십오주년기념식과미라교장(美羅)재직삼십주년기념비 제막식과동선생(董先生)십이주년 표창식에 금번종속한강당낙성식을 거행한다는것은 기보한바어니와 지난이십칠일 오전십일시에 내외명사와 내빈과합부형급 졸업생 천여명이참석한가운데 동교교정에서 개회하고 이상제식을 진행하든중기후풍토가 다르고피와뼈가 상이한 만리타국에와서 [illegible] 이라할 삼십년간이나 동교를위하야 자기의심혈을 경주한미라교장의 의미심장한 답사와동선생의 겸손한답사는 일반청중에게 목락이될만한 구절이만엇섯다 때는 오후령시사십분을보히자 식도필하고 이어서 신축강당에서 오찬이 잇슨후 나어린학생들이 제작한 수예품진람회의 관람을일반에게 공개하니관람자는 일모할때까지 끈일줄을 모르고 정종부절하엿다한다

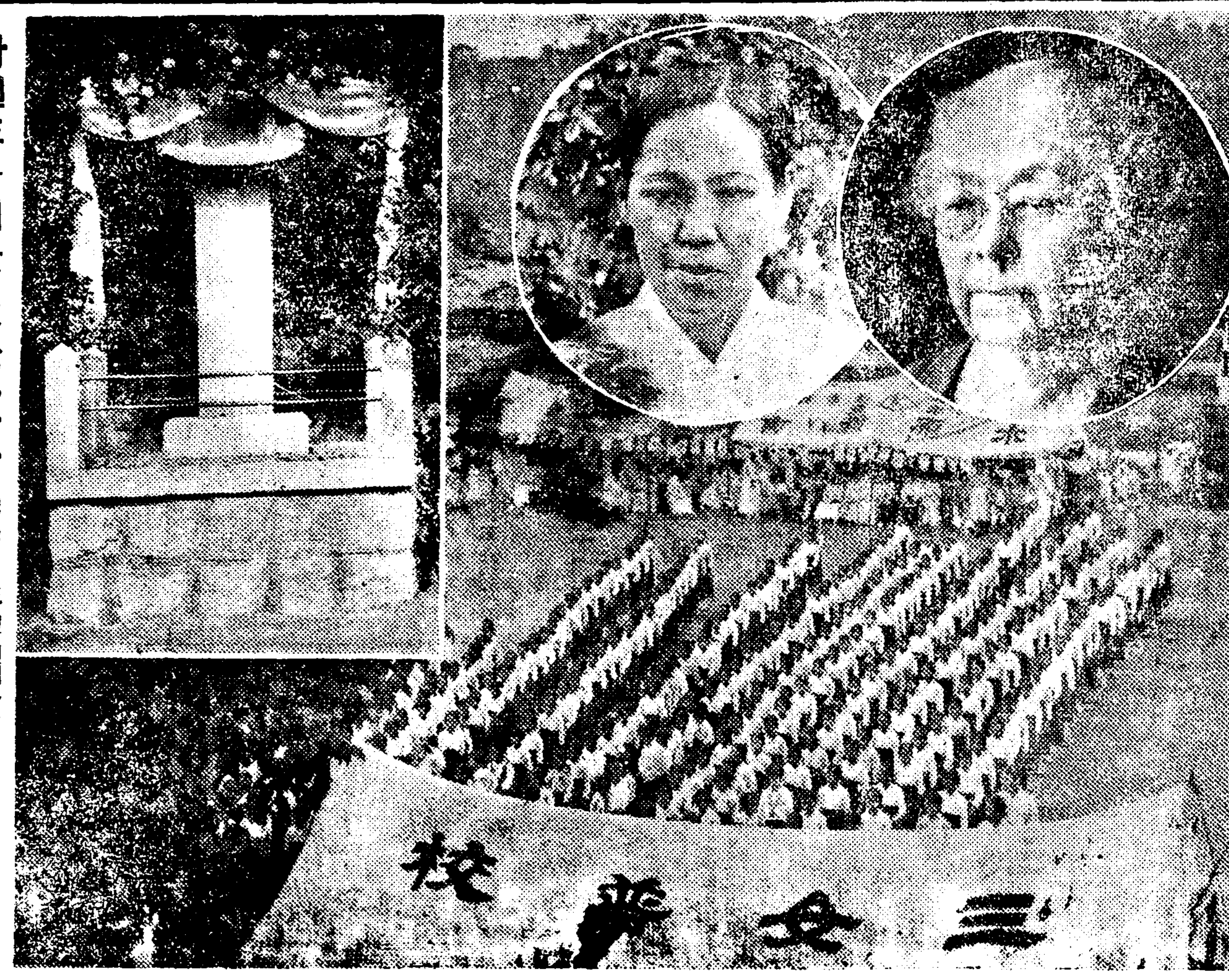

卅週年마지한水原三一女學校 (사진은 원내우는 미라교장 기념비 아래는 기념축하식장)

富川郡大阜面長 勤續十週年表彰

【仁川】부천군 대부면(富川郡大阜面)면장 김완수(金完洙)씨는부임십년간을하로가치육영(育英)사업과 면행정에관하야 다대한노력이잇슴을 감사히 생각하고 면민일동발기로 근속십년표창식을 지난이십칠일 오후이시부터 동면소에서 식을거행하얏다

近畿少年蹴球大會 盛況中에閉幕

永登浦體育會少年部優勝

【京南】서빙고(西氷庫)경성남체육회(城南體育會)주최 본사경남지국후원의 제삼회 근기소년축구대회(第三回近畿少年蹴球大會)는예정대로 유월이십 칠일서빙고보통학교제이(第二)운동장에서게속하야 나리는비를 마저가면서 오전열시에 열어십삼템의참가선수이백여명의 장엄한입장식이잇슨후 회장 김형태(金亨泰)씨의 개회사가 끗이남을따라작년도에 우승한 공진군(共進軍)의 우승기반환과 일우(一友) 릴선수선서(選手宣誓)와외원장백승환(白承煥)씨의 경기상주의가잇슨후 동령시불어 개막되엿다 묘기를 련발하는중에 제일회전은끗이나고 이회전으로 드러가변이업우승한 공덕정(孔德町)공진군(共進軍)과 영등포정(永登浦町)비호군(飛虎軍)의예선전이전개되엿스나 전후반각부로 게임이 끗이나서 실로여장전이 잇섯는데 악상분안에 비호군이 돌격하야 몰한점을 어더이기고 이날은 우천으로지장이잇서 준결승전(準決勝戰)은 잇튼날 이십일일오후다섯시부터 계속하야 영등포(永登浦) 비호(飛虎)와 영등포체육회소년부 승자로 결승에들어가 동점으로연장하야 영등포체육회소년부가 최후로 우승하엿다 한다

(사진은 근기소년축구대회장)

不潔飮食뿐이곳 氷菓商과飮食店團束

開城署에걸려들면斷然廢業處分

【開城】개성에는 금년여름철에 들어서 『어름과자』가 인기를독점하야 날개가 도친듯이 잘팔리고 잇다 이바람에 간상배들은 생산비를 적게하기위하야 사탕대신에『사카린』을 사용해서팔기때문에 단맛에 이를 사먹은 어린이들중에는 복통 설사를하고 알는폐단이 만흔바 지난이십팔일 개성서 위생계 에서는 단연 빙과상(氷菓商)에 엄중취체의 게엄령을 각파출소에 명하는동시 일반 음식점 과물상 우유상에도 계속하야일일히 취체케하엿다는데 부패한 과물과 상한고기를 파는시장상인과 불량한재료를쓰는 일반음식점주인에게는 전기상술을 압수하는동시에 영업을 폐지시키기로 되엿다한다

迷信으로窃盜질

"밤중의도야지悲鳴은 집나간안해를불러드린다"

【開城】또망간안해를 도야지소리로 찻는다는바람에 절도질을한 사나히가잇다=개성부외령남면룡흥리(嶺南面龍興里)일백사십삼번지 김상득(金上得)(三)의안해 우상점(禹相點)(二)은 지난이일 남편과사소한언쟁으로 싸호고 집을나간지 보름이되도록 안드러오기에 그는각처로수색하든중 때마침 떠도는풍설에『도망간계집을찻는법은 밤중에도야지소리만 나게하면된다』하는 말을듯엇다 그래서그는 지난십칠일밤 오전세시삼십분경 토성(土城)역전에잇는 양합양조장(兩合釀造場)에나리나서 그곳도야지우리에서 두머리의양돗(時價一頭八圓)을 도적질하려든바 마침도야지의비명에 놀래어잠을깬 주인에게발각체포되여 그는절도죄로 개성서에서 십일간구류처분을밧게되엿다한다 그런데 기적적으로 그간행방불명되엿든 안해가다시차저왓다는 소식이왓다는데 마친내 지난이십륙일 그도적방케되자 조와서어쩔바를몰랏다한다

素砂에좀盜賊

【素砂】소사에는야나날이 좀도적이심하야 일반의불안에싸여잇다 지난이십오일밤소사역전 구도로 계성리발관의 자물쇠를파궤하고 침입하야 전기선풍기(扇機煽風機) 일대 시가이십사원짜리와 라디오시가삼십원짜리일대를 절취하야갓는데 이십륙일아침일곱시경에 직공이 소제를하려다가 발견하고 곳소관주재소(所管駐在所)에 계출하야 현장검사를한후 각방으로 엄중히범인을 수사중이나 아직종적이망연하다하며 일반시민은 나날이느는좀도적의 불안이싸여잇다한다

作權剝奪에含怨 地主露積가리에放火

犯人은仁川檢事局에送致

【金浦】지난십륙일오전세시경에 김포군하성면전류리(霞城面前流里)일백칠십칠번지 민병린(閔丙麟)집뒤마당에 축적하여둔개성부본정(開城府本町)한명석(韓明錫)씨소유인정조(正租)오백가마니에 출화한사실은 기보한바어니와 그회재원인을 경찰당국에서 조사한결과 방화로인정하고 불면불휴의활동을개시하야 범인수사에로력중이든바 그동리칠십사번지에거주하는 민병학(閔丙學)(三)이란자를 혐의자로 인정하고 곳검거취조중이든바 전후범죄사실을자백하엿다 그는자기의 둘재아들 석기가 전기지주인한명석씨의로지를 소작하다가 지난사월에 무슨이유인지 소작권이 떠러저서 그혐의로 그와가튼 범행을 하엿다하며 그간취조를마친 김포서에서는 지난이십팔일에 일건서류와함께 인천지청 검사국으로 송치하엿다한다

開城 全朝鮮團體庭球大會

▲時日 七月四日午前十時 ▲場所 水岩山球場 ▲申請 七月一日午後四時까지

◇賞品 優勝旗及副賞授與 ◇主催 高麗青年會體育部 ◇後援 朝鮮日報開城支局

水原城內城外兩市場 七月부터統制

開市日과商品等을

【水原】수원읍에서는 종래성외성내시장을구분하야 일시장을매월삼회식 개시하던것을 금번성외시장을 목조아연판으로 점포를 신축하고오는칠월일일부터령시장을 류제하야 종전시일과가티(오四、九、十四、十九、二十四、二十九日)개시하되 성외시장에는 일용품곡물소사화와 해산물미곡、과물등으로 제한하고 성내시장에는 가축、가금、시탄등으로제한하야 량시장이 월륙회식 개시하게되엿다한다

酌婦에게賣春强制

【楊州】양주군시둔면의정부리일삼칠번지(楊州郡柴屯面議政府里) 안숙자(安淑子)(二三)는 음식점을 하여오면서 경찰의 눈을속여작부에게 매음을 강요하는일이만코 청년에게 풍기상상서롭지못한일이만허 이번에 양주경찰서에검거되여 엄중한취조를 밧고잇다

北阿峴町派出所新設

【延禧】서대문서관내인 북아현정에 좀도적등이만키로 유명하여 주민들은 막대한불안을 늣겨오든바 현아에잇는 파출소가 칠월일일경부터 북아현정일백삼십구번지에 설치키로 만반준비에 분망한데 실현되는 날에는 그일대주민은안심할것으로 대단 갑버하며만흔기대를하고잇다한다

開城支局後援 全鮮庭球大會

來七月四日開催

【開城】본보개성지국 후원과 고려청년회주최로 개최되는 제사회전선단체정구대회(全鮮團體庭球大會)는 오는 칠월사일 오전십시부터 송악산록에 싸힌 수암산(水岩山)코―트에서 막을열기로된바 전선각지선수는 이날의 영예권을 획득하기 위하야 만히 참가해주기를 바란다는데 대회요항은 다음과갓다한다

一、時日 七月四日 午前十時
一、場所 水岩山球場
一、申請期日 七月一日 午後四時까지
一、申請金 一般團體一圓 一、學生團體 三組 硬庭一組 一、賞品 優勝旗及副賞授與

善竹橋에서順産 玉童子나코歸家

【開城】구진비 오락가락하는지난이십칠일 오후한시경에 부내동본정(東本町)선죽교(善竹橋)부근에서는 길가든 부인이 돌연옥동자를 나엇다 그는 부내대화정(大和町)이백삼십일번지 박명선(朴明善)(三七)의처 황쇼아(黃召兒)(三六)란부인인데 만삭된몸으로 품파리를 나갓다가 그와가티 거리에서 순산하고 모자는모다 무사히 집에도라왓다고한다

絶對保證 芝罘白菜 芝罘農場出荷部 滿洲安東縣大和橋通 振替大連四七八四番

內臟外科·傷害外科 醫學博士 金晟鎭 電話光化門一七九〇

雨衣都散賣

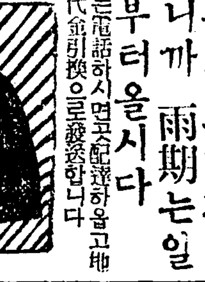

여러분의 사랑하는子女들의 우장옷은 다준비되엇습니까 雨期는 일로부터 올시다 市內는電話하시면곳配達하옵고地方은代金引換으로發送합니다

雨衣雨覆シート防水布一切은如何한多量의注文에도應합니다 商店配達自轉車用及作業用各種 學生男女用各種 紳士用レインコート各種 京城光熙門外新堂町 朝鮮防水布製造所 (電話本局一〇一二番) (定價表進呈) 振替京城五三七六番

ハンドバック專門

夏屋 製造卸·小賣 京城本町二丁目 電話本局四九一七番

사철옷가 每月定期 二十日 二十一日 고급옷감 全商品壹割引 謝恩 御持參人에限 二五商會 鍾路三丁目七 電話光化門二一一四

名藥案內 見孩가업스신분께 子宮病이잇스신분께 調經丹(조경정)이라는新發明秘方藥을服用키바랍니다 數十餘年苦生튼子宮病帶下症이나어서妊娠七個月中에기쁨을마지안는仙藥입니다 本社에來談하시거나書面을보내시면 냉병대하가낫고 몸이 더워지고 確實한證據를보여드리깃습니다 藥價一瓶四圓地方送料는五十五錢 京城鍾路四丁目(宗廟電停留場前側) 日光製藥社 振替京城一三六四二

大景品

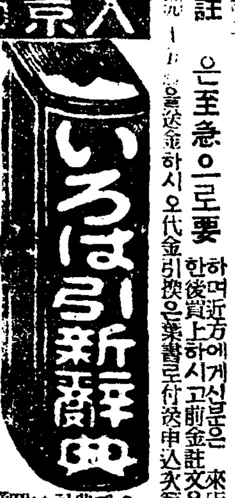

註 은至急으로要 하며近方에게신분은來店하시고前金註文은荷造送料共 封 無代進呈 此新聞名記入註文하라(不向返金) 發賣元 大阪市東淀川區西町 振替大阪五六〇一四番 現代出版社

○定評잇는! 詳解漢和大辭典! 一千頁의大冊 緊急大投賣斷行 定價二圓八十錢 特別景品付 單只一圓二十錢

鑛業時代 七月號出來 定價三十二錢(送料共) 支社規約進呈 集

◇나는鑛山經營을이러케한다……李鍾萬
◇나의鑛山經業法……東均
◇엇더케하면鑛山에成功할수잇슬가!……金聖浩
金銀이야기……志賀毅
産金管理法은무엇인가……金炳奭
밀가루떡을먹어가면서 百萬長者가된孟永玉氏……P記者
石豐鑛山株式會社長 金琦鉉氏家庭訪問記……K記者
大同鑛業會社는어떠케組織되엇나 世界的有數鑛山長津金山의全貌 大同農村社事業計劃公開 大同鑛業株式會社人物陣容
全朝鮮有望鑛山踏査記……林仁植
금비가나리어던保德鑛山 百萬圓에올은光井鑛山 年産四萬圓의錢浦鑛山
經濟講座 金과物……安炳珠
鑛業講座 金鑛脈의探鑛及採掘經營法에對하야……門野茂
實話 五百圓과土曜日……金溫和
鑛業界뉴ー스、鑛物時勢、寫眞畫報、鑛業權設定等等
野談 鑛山……唐 穴……申鼎言
西鮮鑛業會社社長 金熙普氏奮闘記……李培基
崔昌學五分間印象記……宋碧鎭
金能秀五分間印象記……雉岳山人
李鍾萬五分間印象記……朴英一
發行所 京城府西大門町一丁目 朝鮮鑛業時代社 振替口座京城 電話光化門

朝鮮日報京城販賣所 電本(2)一五九七番

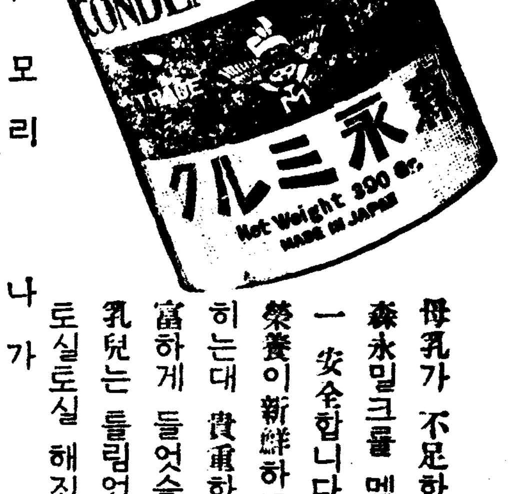

森永ミルク 모리나가 밀크

母乳가 不足한 乳兒에게는 森永밀크를 먹이는것이 第一安全합니다 榮養이新鮮하고 發育을식히는대 貴重한비타민이 豐富하게 들어잇슴으로 乳兒는 틀림업시 健康하고 토실토실 해집니다

森永製品朝鮮販賣株式會社

贈答物로는 明治菓子 明治製菓株式會社

理研淸酒 新世界

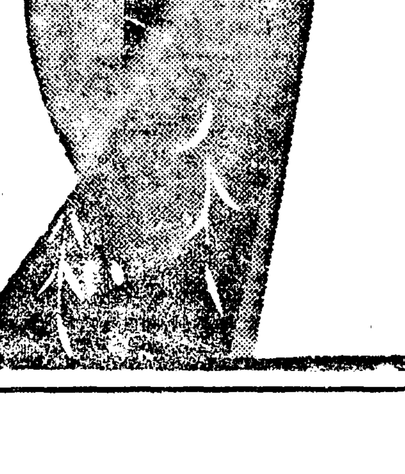

젊은이에 어울리는 淸新한술 宿醉안된다 大鮮釀造株式會社

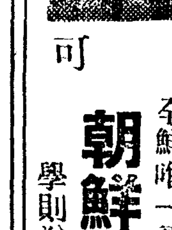

認可 電醫養成全國無試驗開業 醫師同樣營業 全鮮唯一認可(失業絶無成功必至) 朝鮮高等電醫專門學院 學則送呈 釜山府榮町一丁目三三

콜럼비아七月新譜發賣 傑作流行歌를網羅한
女子의純情 金仁淑
恨이나업것만 金仁淑
流浪의曲藝師 劉鍾燮
斷腸哀曲 劉鍾燮
Columbia 日本蓄音器商會

東銀現況과沿革

東一銀行의現況과 및그沿革은 다음과갓다

本店 京城府南大門通一丁目一石地

支店 十七個所(支店及出張所含함)

▲江景▲南大門▲東大門▲西大門▲寬勳洞▲群山▲元山▲咸興▲金化▲天安▲禮山▲安城▲洪城▲長湍院▲大川▲長項▲與南

出張所 三個所(出張所名은如左함)

▲廣川▲永登浦▲羽山

設立 明治三十九年八月八日

資本金 四百萬圓

拂込金 二百七十七萬五千圓

存立期 五十年

決算期 六月·十二月

株式總數 八萬株

▲舊株(五十圓拂込)一萬六千株

▲第一新株(三十七圓五十錢拂込)三萬株

▲第二新株(二十五圓拂込)三萬四千株

法定準備金 四十八萬圓

別途積立金 三十七萬五千圓

×

配當率 自第一期至第十八期年一割 第十九期無配當

自第二十期至第二十二期年三分

第二十三期 年四分

第二十四期 年六分

第二十五期 年七分

第二十六期 年八分

自第二十七期至第三十五期年九分

自第三十六期至第四十一期年七分

自第四十二期至第五十期年六分

自第五十一期至第五十四期年五分

第五十五期以降 年三分

明治三十九年에創立 昭和六年湖西와合併

韓國政府는 財政經濟에關한 諸般制度及 施設을改革整理함에 當하야 實業界有志諸氏는 銀行創立委員會를組起하고 明治三十九年五月十日 度支部大臣에 認可를申請하고 同年八月八日 資本金十五萬圓으로써 株式會社東一銀行이創立되엇다

明治四十一年三月資本金을 五十萬圓으로 增加하고 大正四年 財界不況에際하야 經營難에 陷하얏스나 行務를刷新한結果 逐次業務를 擴張하고 大正八年六月資本金을 百五十萬圓으로 增資하고 大正九年十月에는 廣業株式會社(資本金五十萬圓)를 合併하엿스며 昭和六年一月湖西銀行(資本金二百萬圓 拂込百十五萬圓)을 合併하야 資本金을 四百萬圓으로하고 이와 同時에 商號를 株式會社東一銀行이라改稱하고今日에至한것이다

東銀根本改善案發表

今後의經營은 鮮銀方針대로

取締役三名制로專務、常務入行 閔會長만留任決定

東一銀行改革은 二十九日午前十一時 鮮銀債權整理事로부터 記者團에게 發表하얏는데 그것에依하면

一、成氏株三千八百株를 閔氏가買收하얏다

一、現取締役五名은 全部辭任하고取締役三名制로하는데 閔奎植氏만留任하다

그리하야 今後의 東一銀行陣容은 如左히되리라한다。

▲取締役會長 閔奎植(留任)

▲專務取締役 河口 眞(現鮮銀大連支配人)

▲常務取締役(業務課長) 三谷俊博(現鮮銀麗水支配人)

▲庶務課長兼秘書課長 栗原卯三郎(現鮮銀國庫課長)

▲檢査課長 古賀菊次郎(現鮮銀旅順支配人)

▲本店支配人 望月明吉(現鮮銀鎭南浦支店次席)

▲秘書役 李載侃(現鮮銀支店課員)

▲本店出納係主任 李根培(現鮮銀本店出納主任)

改善經過

東一銀行은 昭和六年一月、韓一銀行과湖西銀行이 合倂한것인데 重役은 兩行關係者로부터選任되엇스나 여러가지關係로 兩派의對立關係가생기어 圓滿히되지안코 昭和十一年頃부터 內部에 行員不祥事件이 頻發하얏고 今春에도 相當한不祥事件이잇서 銀行의信用維持上 根本的改善을 要케되엇다 東一銀行의 各重役이 考究하야 總督府及 鮮銀에 여러가지希望을말하얏고 關係者一同이 考究한結果 重役會의決議로써 現取締役五名은 全部辭任하고 鮮銀으로부터 適當한人物을 取締役에推薦하야 今後의經營은 鮮銀의方針에從하야 實行하자고 하엿슴으로 當行에서는 財務當局의 意向을듯고 此際、銀行의社會的 公益性이라는見地에서 改造를援助키로된것이다

寫眞은 鮮銀에서東一銀行改善案을 發表하는모양

改善內容

現在取締役은 全部辭任하고 來七月下旬의 總會에서 우선取締役三名을 選任함

一、現在 閔會長外에 專務와常務는 當行으로부터 推薦함

二、그外에 庶務課長兼 秘書課長 檢査課長 秘書役 本店支配人 本店出納主任은當行員을入行케할豫定이다 業務課長은 常務取締役이 이에當함

새로이 鮮銀으로서 入行할人名은正式으로 發表할수업스나 內定된것은 如左함

大連支配人河口眞(專務)、麗水支配人三谷俊博(常務)이外에行員은 栗原國庫課長、古賀旅順支配人、望月鎭南浦次席、李載侃、李根培

三、右東一銀行의 問題에 就하야 鮮銀이干與한것은 大株主인 閔家一家의 利益을 計圖키爲함이아니오 湖西派、韓一派의現重役은 모다 東一의改善을 鮮銀에 依賴한다는 立場이다 成家側의 株式은 約三千八百株를 閔家에서買受하얏는데 그갑슨 同行의 資産價格으로 計算하야 公平한價格이다 市場價格보다도 비싸나(倍額)成家가 株를 高價로팔고 重役을 退任한것은아니다 湖西派의 株는 約二萬株(東一의總株數는八萬株)로서 그全部를 閔家에서 買收하면 湖西派는 閔家에 銀行을讓渡하얏다하겟스나湖西派에서도賣却할意思가업고 閔家에對하야서도 買受를勸한것이 아니다 即今次의 整理는 金力이나監督權强壓等으로 解決된것이아닌것을 諒解키바란다

四、重役會의 今日의 態度에 對하야서는 東一의大株主로부터도同意를맛기로하야 株數의半以上의 同意를得하얏슴으로總會에서 紛糾는업슬것이다

五、東一銀行은 株主의私有物이아니오 株主와預金者、貸出其他取引處와 이銀行에서 生活하는職員의 共同의利益을 圖謀하는社會公共機關이라는 立場에서 今後의業務及人事는公平히行케될것이라고 생각한다

代表取締役은 閔奎植氏일듯

改革案에依하면 閔奎植氏만取締役會長으로 留任케되어잇는데代表取締役은 閔氏가그대로 되느냐或은 河口專務가되느냐 一般의 이목을끌고잇는데 橫瀨理事도明答을避하나 閔氏가代表取締役으로될것은 事實일것갓다한다

河口氏當分은囑託

東一銀行에專務取締役으로서入行할 鮮銀大連支店支配人河口眞氏는 事務引繼를終了하고 七月十日頃來京하야 直時東一銀行에入하야 囑託으로서 行務를볼터인데 七月下旬의 定時總會에依하야專務取締役에就任하리라한다

鮮銀人事異動

鮮銀에서는 如左히 六月廿八日附로 人事異動을發令하얏다

▲上海支店支配人服部植三 命大連支店支配人 ▲外國爲替課長大草志一 命上海支店支配人 ▲計算課長福根次郎 命外國爲替課長 ▲檢査役吉谷吉藏 命計算課長 ▲釜山支店支配人代理小林光次 命麗水支店支配人 ▲下關支店勤務藤野崇正 命釜山支店支配人代理 ▲大連支店支配人河口眞 命京城總裁席勤務 ▲麗水支店支配人三谷俊博同上

預金增·貸出減

東一銀行의 今期末決算은 今月三十日로서 마감할터인데 이제 六月十五日 現在의 預金貸出狀況을 前期末과 比較한것은 如左하다

▲預金=一千五百四十四萬二千百九圓二十四錢으로 前期末一千四百七十一萬五千百三十六圓二十三錢에 比하면 七十二萬六千九百七十三圓一錢增이오

▲貸出=二千百九十七萬一千百九十一圓 二十錢으로 前期末二千三百三十四萬六千四百六十二圓八十八錢에 比하면 百三十七萬四千五百七十一圓 六十九錢減이다

千株以上大株主

東一銀行의 總株數 八萬株中에 湖西銀行系 株式은約二萬株인바 이번에 三千八百株를 閔氏가 買收하얏다。買收前의千株以上大株主를 보면 閔大植氏名義로 三千二百卅株、三千三百五十五株、第一新株六千百八十五株、第二新株 三千二百卅株 合計一萬三千七百五十株가 最大株主이며 다음은 東一銀行行友會로 四千八百卅株 財團法人徽文義塾二千六百廿三株 金性國二千五百株 翁相敏、金源商各二千株 金鍾燮千九百卅五株 湖南銀行一千八百七十株 朴炳烈一千七百八十株 閔奎植一千七百五十五株 에이·피러스千五百五十株 崔圭鎬千四百十八株 李寶鄕千三百四十七株 成樂憲千三百四株、白南復千四十一株、閔丙瑞千二十一株、金永根千株等이다

(一千株以下는略함)

【寫眞은 東一銀行本店】

行運隆昌에努力

末洽한點이不無하나

取締役會長 代表取締役 閔奎植氏談

내가會長으로 들어온後 얼마안되는동안에 不祥事가 續出하고 그結果今日鮮銀에서 發表한 것가튼 改革을하게되엇음은 遺憾이다 人事問題에잇서서는 나의 希望대로 되지못하야 未洽한點도업지안으나 나로서는 이에反對해나갈수업는 事情이 잇서 이러케되엇것이다 그러나 이번改革으로 株主나 預金者 一般去來者는 安心케되엇고 나도 더욱 行運隆盛을 爲하야 努力하고저하다

깨끗이그만둔다

해보다잘안되니

常務取締役 成元慶氏談

東一銀行을爲하야 일을해보고저常務로 就任하얏섯스나 일을해보니 여러가지事情으로 일이 잘되지안코 자미업는일만생기어 東一銀行은 根本的으로 改善을 해야겟슴으로 그改革을 鮮銀에 부탁하고 나는깨끗이그만두게된 것이다

期末金融平穩

鮮銀券收縮、手形交換減少

上期末의 越月金融은 資金難이 緩和되엇스나 朝鮮內에는 格別한 決濟需要가업고 拂込其他의 需資關係도 下期에入한後임으로 자못平穩하다

即 鮮銀券의 發行高는 下旬初보다스 關係로若干膨脹하얏스나 二十八日繰越은 一五四、四一九千圓으로 限外가업고 前年同期에比하야 七、九五三千圓即約八百萬圓減少이엇다 一方京城組銀手形交換高의 上期廿五週(六月廿一—廿六日)의 交換高는 二六、〇一〇枚 金額二〇、二一〇千圓으로 前週比枚數四、一三六枚 金額二、一〇四千圓의 各收縮이다

寸鐵

○東一銀行改革案發表 內容을 간단히말하면 閔會長만남기고 못작 鮮銀사람七名이入行

○中央銀行에서 일하던 솜씨이니까 普通銀行하나는 잘해 가겟지

○閔會長 代表取締役으로그대로 되대도 陛下(?)가 寂寂하겟군

○佛政府는 新財政策確立까지 株式商品市場立會停止命令

○무엇이 튀어나올려고 이러케서두는지 구경거리

京城水産會社의 營業期限

一年延長許可通達

京城水産會社의 營業期限은 三年三月三十一日까지 延長許可를 六月二十二日附京城府尹으로부터 正式通達하엿다한다

萬國商議大會

次回는東京으로決定

【伯林二十七日發同盟】第九回萬國商業會議所大會는 二十七日午後六時 伯林크롤劇場에서 開會하고 幹部理事會는 一九三九年의 次回開催地를東京으로決定、理事會는 萬國商業會議所會頭리

今日의市勢【廿九日】

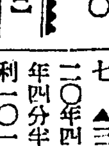

(六月廿五日) 純綿配給不動産經營業 京城府南大門通一丁目一〇 金德中

신겐氏司會、日本側에서 經濟使節團長 門野重九郎氏 同團員高島誠一氏、倫敦駐箚商務參事官松山晋二郎氏의三代表가列席하얏다

株式 反撥商狀 堅强

前場堅調 今朝의外電은紐育株式、米棉等이모다不勢이엇스나 小麥의反撥과 金塊回復으로 人氣는漸次樂觀에기울어 當限落後의回復期待와함께 押目買物이 續出하야寄付는 東新一五四、五〇 鐘新二七二、四〇로 少高値에 始作되엇는데 그後買物增加로 東新五圓丁 鐘新二圓五로 續進하엿스나 高價警戒로反히 少弛裡에

後場續强

後場은 東新四高、大新四高로堅强히 始場後、高價는 아직도 警戒中이나 純綿堅强한步調로 大引되엇다

仕手動向注目

問題만흔 當限도 이제는 納會되어 買方의 重荷도 輕減되어 動機만잇스면 買進하려는氣勢이나 아무튼 金融은 念慮스러운程度는 아니나 아직은 潤澤한程度가 아님으로 期末을無事히 經過하면 七月에들어 漸次 緩和될것이오 世界金問題가 거의 安定될모양인데 金不安이 一掃된다면 世界經濟에 一安心材料를 줄것임으로 英米財界의 陰鬱한 空氣를 淸掃할것은勿論 日本에도 好影響을 줄것이 確實하다。北中問題가 念慮된다고하나 悲觀될것도 업는것이오도 特別히 問題삼아 그前에는 無市勢일것이라고하나 特別議會에는 별로問題도 업슬뿐外라 無難平穩할것이 거의豫想되고잇다 언제나警戒不怠하는態度는勿論조흔일이나 勇氣를失할必要는 업스니 周圍情勢가 漸次安定됨을따라 株式에도인플레期待의買氣가再燃할것으로보아 仕手도徐徐히買出動할時期가 올것이아닌가생각된다 다만飛行買方針은警戒할것이니 아직도 完全한分散이 되지안흔以上언제 買殘擊을바들지모른다 이點은特히注意할것이다

雜株大體堅强

主力株의 堅調로 雜株도買氣滋生하야 大體堅强한 步調인데 昨日奔騰한日産고무는 다시二圓低騰으로 七十七圓丁을 唱하고 九州曹達도 一圓高로四一、五이며 電工新도四十圓臺를 回復하야 四十圓五厘이되엇스며 鐘新高에 따라紡績株도 堅調인데特히 日華紡은 一圓五高로三六、

(筆山)

市場六感

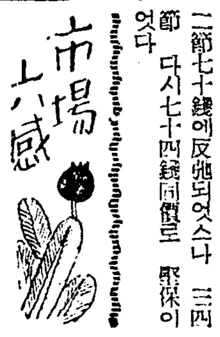

株 ……長寅人氣는 依然相當히强한모양이나▲어젠지 買方勢力이 漸次增大되어가는것가튼눈치 ▲最後의 逆襲이또잇슬지모르므로警戒는 必要하나當限落으로 重荷는 分이 갓닷스니 이제는漸次新舊爭을 展開할順序니 買方도 强하게나설는지? ▲꼭一個月의 保合을마친셈이니 分岐는勿論 接近하엿는데 或은意外의 急騰이不遠에잇슬지도未知 ▲世界各國의中間反動期도 漸次安定期에로轉移하는모양 ▲夏枯之交에 한市勢잇슬판인가? (金剛城)

米……中部以北의 未洽하든雨量은 今朝의降雨로서 解消? ▲明日까지 降雨量繼續할모양이나旱魃의 歎聲은反히 樂觀의謳歌▲强硬者에 納會할것으로豫期하엿든 當限은 도리혀最後一幕의 慘落을告하엿다此는降雨의弱材도 添付하엿거니와 買方의投物이續出까닭◀地方의賣物은 수지안코續出한다 地場의成戰은 果如何?▲아무리地場側의 買物이旺盛하야 賣勢를防止한다 할지라도爲上天候는 無視할수업는걸 今後의降雨로 反落하기를보면……

期米 反弛裡에混戰

前場波瀾 今朝當地는 雨天으로 阪地初付三十四圓十九錢인 二丁高를 據하고도 當은一圓三十四錢인 十三丁低 中은一圓六十三錢인 十丁低로 先限은三十一圓七十三錢인 十五丁低로場

後場堅保

後場은 三十一圓七十四錢에 止場하고 三十一圓七十錢에 納會되고 先限은 七十四錢에 止場하다 前止同價로始場後 二節七十錢에反弛되엇스나 三四節 다시七十四錢同價로 堅保이엇다

接近한賣物이 續出한지 低落하야 七十〇七錢을 보입에 따라 當地는 六十一錢을 보엿는데 持高阪止〇七錢을 보고當限지 昂騰하엿다가 朝鮮의雨報를 始한後阪地三節 二十五錢까

當限一代記

今前場으로서 終幕을告한當地當限은 最初三十一圓九十三錢에 發會한後當時在米稀薄과 産地農家의 賣惜等强材로 三十三圓三十錢의 最高價를 示하엿다가 公定米價에 接近하엿다는 二圓의 賣物이 輻湊하야 二圓五十六錢까지反落하엿스며 中限時代에至하야는 買過의反動으로 三圓〇七錢까지 昂騰하엿스나 結局高物價抑壓政策의 影響으로再次一圓八十錢臺로下押하야 二圓臺를 中心으로 오래동안 往來하다가 一圓九十九錢으로서 當限에 入하엿

國債 材料薄의閑散

▲東京 【東京電話同盟】新規材料薄으로 場面은 又復閑散賣買薄이되어 一回四分의 五錢低落을보인 外에는 全部保合이오 實物도 保合狀態이며 外貨는不活潑하엿다

▲二回四分利 一〇一六〇 ▲佛貨 一九六三五

▲大阪 ▲甲五分利 一〇一五七 ▲三號五分利 一〇一九三 ▲一九二〇年四分半 一〇一六〇 ▲一九年四分半 一〇一四八 ▲一回四分利 一〇一四八 ▲二回四分利 一〇一六〇 ▲三號四分利 一〇一六〇 ▲二三年三分半 九七八七 ▲佛貨 一九六三〇 ▲米貨六分半 三七三〇〇

實物前場取引

入이되엇고 北鮮製紙는 漸高에五三、九로注目되고잇섯다

▲日曹질푸 [illegible] ▲日曹鑛業 [illegible] ▲日滿아루미 [illegible] ▲日滿아루미新 [illegible] ▲에타파이新 [illegible] ▲九州曹達 [illegible] ▲日本데질 [illegible] ▲朝鮮製糖新 [illegible] ▲東京人絹新 [illegible]

今日財界 廿九日

◆米	(單位一錢)
仁川期米先限	[illegible]
大阪期米先限	[illegible]
京城一等白米一石	[illegible]
正租(仁川)一等 一斤價	[illegible]
三等白米一百키로	[illegible]
神戶現	[illegible]
◆株	(單位十錢)
朝新	[illegible]
東新	[illegible]
鐘新	[illegible]
◆商品 (先限單位)	
綿絲	[illegible]
棉花	[illegible]
人絹	[illegible]
砂糖	[illegible]

降雨로또反落

再昨二十七日의 降雨는 南鮮은 洽足하엿스나 中部以北은 不足의 感을呈하야 昨日의 反撥을 告하엿다 그런데 今朝의 降雨로 다시賣氣旺盛하야 阪地의 反落임에도 不拘하고 十數丁의 反落을 告하엿는데 今朝仁川觀測所의 發表는 左記와如하다

『오호츠크海의 七六八미리의 高氣壓은 漸次發達되어 南西로 뻐처沿海州를 通하야 北鮮에 까지達하여잇스며 低氣壓은 北中國及 上海北方에 八丈島北方에잇서 全國的으로 天氣가 險惡하야 特히 朝鮮은 一體로 降雨、日本內地도 山陰地方及關東地方又는 東北地方等의一部는 雨天이다 低氣壓은 經지안고 東으로 進行하나 오호츠크海의 高氣壓의 勢力이 强하야 低氣壓의 進路를 抑壓하는 氣味가 잇스므로 低氣壓의 進行이 遲延되어 今日朝鮮의 天候는 一體로 降雨기오 明日도 處處에 雨모양을繼續할이라고하엿다』

仁川當限受渡內容

▲渡方 ▲受方 [illegible]

各地當限受渡內容

[illegible]

朝取期米取組內容

▲賣方 ▲買方 [illegible]

堂島前場情報

【大阪電話】納會直面의 當限은 渡米豊富說과 朝鮮潤雨로 全賣側의投物이 輻湊하야 波瀾裡에 納會되엇다 受渡內容을보면 渡方은 潮政中心의 地場勢와 桑名松本三、七〇〇石 河本二、〇〇〇石、谷上一、〇〇〇石이오 受方은 神戶、田中櫻뿐이다 今朝 主要賣買는如左하다

▲賣方 三木、地場、潮政

▲買方 北川、東北、地場

正米 定期低로反落

京城奔落 一般은無材料로 模樣態度이나 今朝期米의 軟調로 市價二十錢奔落을演하엿다 三等三一、二〇 四等三〇、九〇一 ㈤日米一三、五〇

仁川暴落 日本內地入注皆無인때에 今朝定期의 軟調로一般으로 買氣委縮되어 市價도二

釜山强調

一般은稍硬材料가 업서 傍觀하야 市場은 閑散이나 奧地供給의 品薄으로도 人氣多少硬化하야 市價도 强調이다 ㈦改良三等三一、二〇 四等三〇、九〇 四等三一、 一〇 多摩川三等三一、四〇 四等三一、二〇 ㊀二三、〇〇 一等白米 一三、

大邱不變

産地의 賣氣는 依然하고 買方은無材料로 傍觀하고잇스나 月下賣方이 形勢觀望으로閑散하다 ㈣改良三等 三一、四〇 四等三一、二〇 一等白米 一三、 一五 四等三一、 一〇

群山軟化

日本內地商談皆無와 不買도 地場의 人氣차츰 不振하야 當用買로 市價十錢軟化하엿다 ㈣銀坊主三等 三一、四〇 四等三一、二〇 一等白米 一三、 六六

木浦不變

定期의 保合觀望으로 市中賣買는 全然업고 方은 材料待로 傍觀이엇다 ㈥銀坊主三等三一、八〇 四等三一、二五 一等白米 一三、五〇

海外經濟 二十八日

[illegible]

銀行券 二十八日

◆朝鮮銀行券◆ [illegible]

◆日本銀行券◆ [illegible]

手形交換·金利

◆京城手形交換高◆ [illegible]

◆東京金利◆ [illegible]

鰯油粕·麥粉

◆阪神鰯粕◆ [illegible]

◆阪神鰯油◆ [illegible]

◆日本製粉市勢◆ [illegible]

大阪金利

[illegible]

金銀價

◆京城市中金銀價◆ [illegible]

短期主要取組高

[illegible]

鑑定 代引 日步

[illegible]

對外爲替

[illegible]

金買入價

[illegible]

東京金銀價

[illegible]

正米

◆京城正米◆ [illegible]

◆仁川正米◆ [illegible]

正租

◆大阪正米標準價◆ [illegible]

雜穀

◆京城雜穀◆ [illegible]

◆仁川雜穀◆ [illegible]

綿絲布

◆京城綿絲布市勢◆ [illegible]

本絹交織人絹

◆京城絹布◆ [illegible]

滿洲商況

◆大連特産市勢◆ [illegible]

株式

◆朝取短期◆ [illegible]

◆大阪短期取組◆ [illegible]

◆大阪長期◆ [illegible]

◆東京短期取組◆ [illegible]

◆東京現株◆ [illegible]

◆東京短期◆ [illegible]

◆朝取短期賣買高◆ [illegible]

期米

◆朝取期米◆ [illegible]

◆群山期米◆ [illegible]

◆釜山期米◆ [illegible]

◆大邱期米◆ [illegible]

◆朝取期米賣買高◆ [illegible]

◆木浦期米◆ [illegible]

◆大阪短米◆ [illegible]

◆大阪期米取組◆ [illegible]

◆東京期米◆ [illegible]

◆日本各地期米◆ [illegible]

綿絲

◆大阪綿絲◆ [illegible]

棉花

◆大阪棉花◆ [illegible]

人絹

◆各地人絹◆ [illegible]

生絲

◆橫濱生絲◆ [illegible]

砂糖

◆大阪砂糖◆ [illegible]

◆東京砂糖◆ 現物糖(S.T) 貴賣中價(三二·五五)錢 [illegible]